民國日報

THE REPUBLICAN DAILY NEWS

中華民國八年七月四日（即舊歷六月初七日）（星期五）

本報開設在上海河南路第十二十三號（三茅閣橋北首）

電話四千八百十六號

第一千二百三十七號

今日三大張售大洋三分

中華銀行廣告

本銀行遷在北京路[illegible]號新居專營商業[illegible]往來抵押[illegible]領用支單[illegible]

董事 [illegible]

本報廣告部啓事

自七月一日起凡本報廣告部收付款項及送各報告白均以毛任簽字蓋章為憑此啓

愛國諸君鑒

諸君愛國須由愛用國貨為始同學會勉力組織環球學生國貨負販商店專售夏令用品及日用要品本埠欲辦者請將貨品示知即當派人送奉不取送力外埠欲辦者亦請將貨品示知貨款由郵局匯下即件付郵掛號寄奉到今特製國恥警示紀念章每個售洋五分函購二個起碼另加寄費七分回件掛號寄奉

上海城內勸業場商場內環球學生國貨負販商店啓

添聘經理

茲有西商開設之極大公司已歷二十餘年信用卓著現擬添聘交遊廣闊自信確能推廣營業之經理員二三人月薪優給如合格合意者請詳書履歷投函華蘭先生由本報轉可也不合恕不答復

自修高等英文科

美國全國演說會會長開沙爾君（Glenville Kleiser）得意之傑作紐約豐克華那公司發行全科講義二十冊附正文六冊修學之時如考試及格由美國全國演說會頒給文憑凡欲入此科者須會讀二十世紀讀本第四納氏文法第二或相當程度否則請勿報名學費美金二十四元（約合中國銀元二十六元）章程及講義均已到滬有意者乞移玉上海甯波路十一號中美商業公司與中國總經理周錫三接洽可也

順豐西飯店開幕

二洋涇橋 CAFE PARISIEN

特邀歐洲初到西洋特色女琴師以娛來賓兼設大酒排間各酒齊備軍商學界會餐設宴應有盡有午菜每計洋三十五元晚菜每計洋四十五元惠臨光顧無任歡迎 開幕日附送愛國雅扇 電話中央一九二五號

開設愛多亞路第念五六七號新式洋房佈置精雅特別幽室奇花異草撲鼻清香擇陽歷七月三日開幕精辦美味歐西大菜各式茶點午餐色白並開跳舞場[illegible]

上海大東門口 協豐榮記票行頭彩誌喜

啓者六月初四第七期浙江正劵頭彩第一萬七千八百十九號由本行售出得主台銜容後聲明本號經售各種獎劵屢中大彩雖得主之鴻福亦敝號之榮幸慈善劵本月初九日開彩將近諸君欲奪錦標請臨小行購零勿錯過為荷

交通部鐵路管理學校招考高等科法文管理班新生廣告

（一）資格 中學校畢業或他校畢業而有中學相當程度者報名時須繳驗文憑（二）應試科目 國文法文法語算術代數幾何三角本國歷史西洋歷史物理化學幾何圖畫（三）學費 每年念四元其餘書籍操衣等費歸學生自備（四）畢業年限 三年（五）報名 分兩處一在北京李閣老胡同本校報名自八月十六日起念五日止一在上海徐家匯交通部工業專門學校報名自七月廿五日起八月一日止報名時應各繳四寸半身相片一張報名費現洋二元無論考取與否概不退還（六）試期 北京報名截止時宣示上海自八月五日起分門考試

北京中等以上學校聯合會啓事

啓者日前報載關於傅羅二君聞之不勝詫異查二君前在敝會忠勤服務嗣以有人造謠中傷為一度避嫌之辭職今事已大白前此謠諑皆屬別有作用敝會對於二君始終未嘗有嫌疑之事特此聲明

上海交通銀行廣告

本行及江浙兩省發行之鈔票向本行及江浙兩省各分行兌換時一律照兌不取絲毫貼水此佈

第八期 慈善劵准定六月初九日開獎決不展期

慈善救濟會通告

上海厚生機器廠

本廠係旅美華僑所創辦者專製大小深淺水輪船各種蒸汽煤氣發動機及各實業家所用各種機器兼代辦美洲各種機器如蒙賜顧或委托本廠代為設計預算者請至虹口東鴨綠路三百五十一號本廠接洽可也 厚生鐵廠謹啓

民口報啓事

近法領事新頒章程取締報紙本報因之須延擱時日始可發現決定七月念一號出版恐未週知特此聲明

洪桂昌扶搜毒膠

上海崇明路中 百年老號 花柳毒之[illegible]

白濁丸 一元五角 臭狐散 二角四角 生水丸 五角 鵝喉散 一元 芒果丸 五角 疳疔丸 一元五角

包醫花柳各症[illegible] 各埠鋪在粵港河南佛山澳門

中華民國留日學生泣懇救國團啓事

會王長興國外交失敗義聲隆起國內騷然惟我留倭學生大多徘徊岐路無所適從爰集同人組織泣懇救國團（一）泣懇留倭學界同胞全體返國為國內各界後盾（二）泣懇同胞誅討國賊挽回主權不期事與願違奔走呼號終歸無效故本團員決計歸國與各界取一致行動共策進行現設總事務所於法租界霞飛路漁陽里念號各界同胞倘蒙賜教請寄該處或親至接洽可也此啓

黑潮月刊懸賞徵文

（黑潮係日本研究之月刊亦略有獎品）期限七月十五日截止於八月十日在本月刊第一期發表『問題』中日可親善否？（限五百字內寄稿時封外須寫明『賞額』前三名合獎現金一百元以後[illegible]）上海霞飛路寶康里七號太平洋學社黑潮月刊部啓

孫文學說 孫中山先生著

此書凡三卷第一卷論行易知難第二卷論三民主義第三卷論五權憲法今第一卷已出版凡八章計十萬言用連史紙印刷全卷用大字閱者絕不耗費目力裝一厚冊定價一元五角茲為傳播新學說起見於初版時售特價洋一元以一萬冊為限本書付印之初即承各界預定一空現出版除交付預定外所存無多恐不敷分佈凡崇拜孫氏欲一讀此書者從速來購 總發行所上海法租界東新橋一百四十號華強印書局 代售處各大書坊均有寄售本埠又英大馬路永安公司又中華圖書館又棋盤街美書館又羣益書局又江左書林又著易堂

女子講求道德者鑒

本會為亟謀普及道德起見特另設徵求女會員部如蒙入會請即致函鎮江義渡南街世界道德會女會員徵求部或打電話至一百四十三號敝處詢問一切無任歡迎此佈 世界道德會女會員徵求部魏魂啓

麻面立退藥水

安林醫士痘學精深專究此理造福與人發明藥水用者稱神一再研究力求精進新到之藥靈驗萬分塗搽三次漲滿無痕限日包好不靈還銀當面試驗不取分文近有假冒購者留心 小瓶三元 中瓶五元

今日吸鴉片烟之幸福 試驗戒煙補丸

上等社會吸烟至今日始有靈而且安之戒烟補丸出現此丸曾經中西醫士化驗確無絲毫毒質純係補益之品深合男女體質復經多數吸烟人試服咸稱丸粒細小功效偉大服丸之後身心舒泰雖極大烟癮斷根快速癮一分者服丸二粒開水吞服多則遞加不出一月烟癮自斷不思再吸服丸之後胃口日開身體日健容顏日嫩氣血日旺精神日旺體力日增弱之人即不吸烟如能日服此丸一粒則精不洩不嘔吐不疲倦晨起[illegible]

戒煙補丸 小瓶洋一元 六瓶洋五元 大瓶洋五元 六瓶念五元 如不靈驗儘可退藥還銀外埠函購寄費加一回件保險寄奉

上海卡德路山海關路口善昌里內造福齋藥房發行 電話西字一千三百九十六號

立退雀班藥水

面上雀班無分男女搽此藥水自能消退斷根快速皮色白嫩 大瓶二元 六瓶十元 小瓶一元 六瓶五元

黃學梅啓事

鄙人罪孽深重不自殞滅夙遭禍罰哭其所天祚薄門衰親老兒稚同穴有誓代職無人是以忍死苟生勉盡事姑[illegible]

公平鞋帽莊

日昇樓後浙江路中二百念二念三號 六月初一日起 紗鞋減洋二角 零贈愛國扇一把 緞鞋贈絨包一只

亞林化學廠防疫衛生大出品

防疫臭藥水 凡居家之陰溝便房以及戲園酒館公共遊戲場內每日將便房用臭藥水灑洗一二次則臭氣除去疫症不生

神效目明水 時行目疾為害於人身者以來凡患眼病者用之無不靈驗如神

立斃蚊虫香

蚊虫為傳疫之媒天氣將熱蚊虫發生咬人肌膚疫病隨至望燃此立斃蚊虫香使蚊虫立斃防患於未來其餘要藥如

滅菌臭藥磚 居家房屋用此磚燕散則不生疫

潤腸利便丸 腹內閉結亦生病之原用此丸則神效

亞林防疫囊

時疫神藥 用之可免各疫

臭虫藥水 用之可免時疫

納夫脫林 用之可免臭蟲

最濃伊打　普通伊打　輕淡香酒

羅生醫治肺病　大黃膏　大黃流膏　甘草膏　甘草流膏　龍胆草膏　最好可羅澱（一）外科（二）印刷用之

可羅澱再有各種藥品如　納炭養　銅礦養　鐵礦養　淨松香　電光皮鞋油（黃黑二種）　牛汁精汽水

上海閘北恒通路口 亞林化學廠謹啓

先施永安兩大公司及各大藥房均有出售

愛國諸君請用虎牌日快丸

係用國產上等藥材製合硃砂為衣功效超出尋常主治頭暈目眩中暑中寒傷風感冒暈船嘔吐山嵐瘴氣以及各種痧症口中常含四五粒清心解毒百病不侵洵人人常備之良藥 價目 大包二角 中包一角 小包五分

注意 以上兩種藥品功效神速均係四時應用之藥當茲夏令尤宜備濟人利物功德無量無論家居旅行宜乎四時常備以防急濟

四季保險漿

遵照德國醫學會社原方用化學法提煉純質配製潔白藥漿功勝尋常痧藥水蓋保險漿優點在藥料純潔味淡香無論小兒及多忌難服之人均屬合宜可口絕無刺喉難服之患故功效與尋常痧藥水不同輕者服之傷風塞鼻頭暈眼花重者四時疫癘以及一切急痧主治功效甚多詳載仿單對症用藥百發百中確有起死回生之神

價目每瓶二角 每打二元 郵票代現

上海法大馬路西老仁濟記牛藥房發行 各埠大藥房書藥局洋貨店均有經售

大正五年正月念三號第三種郵便物認可

凡有

翠鳥牌空盒十隻 可換

翠鳥牌香烟一包

或念隻可換

新世界遊券一張

請至甯波路乙第一百九十一號或南京路浙江路口本公司贈品兌換所照兌可也

駐華英美烟公司總理

有限英國公司

熱心愛國者鑒

欲觀佳劇

茂德和鐘表號 時新昌洋貨號 全昌成洋貨號 南方公司 何怡豐號 史權記 和記

茲有商學報界熱心諸君丁悚尤半狂王鈍根宋痴萍但杜宇沈冰血冷鑑周瘦鵑周劍雲范叔寒范君博姚民哀徐半梅唐宗元桂昂剛莊問我張光宇章蔚然惲秋星賀銳楊雪窩袁國雄管義華鳳昔醉鄭正秋鄭鷓鴣傅三三劉豁公蔣屋影顧鍋非鷓鴣子樂風子等（以姓之筆畫繁簡為次）定於陽歷七月五六兩晚（即舊歷六月初八初九）假座北四川路虬江路口上海大戲院演劇所得票資除開銷外悉數捐入上海學生聯合會第一夕劇目（新黃粱）（隱痛）兩劇新黃粱寓意深遠婉妙清新隱痛為鄭正秋先生平傑作第二夕劇目（兄弟愛國）根據歷史非同揑造尤能感慨淋漓發人猛省此數劇但為上列諸君精心極意之作熱心愛國者欲觀佳劇盍興乎來（劵價分三元二元一元三種）寄售處 上海學生聯合會 錦里 誠興成洋貨號 四馬路 美大公司 南方公司 邁賽公司 餘昌號 石路 大昌祥鐘表號 豐泰洋貨號 宏業洋貨號 拋球場及南京路 和記 全新昌號 何兆豐號 美華利鐘表號 新新 新民圖書館

上海學生聯合會緊急啓事

本會此後進行方針如下（一）歐洲和約如損及中國山東政治上經濟上權利者概不承認（二）二十一款要求軍事協定及其他一切中日間之密約未經正式國會通過者概不認為有效（三）堅持抵制日貨（四）開辦工廠以裕國民生計（五）提倡義務教育以促多數國民之覺醒凡越此範圍以外種種舉動非由本會先期正式通告者本會概不負責

◉美國獨立紀念祝辭

本報同人謹祝

今天是吾友美國的獨立紀念日。恰好這次的紀念日。又在歐戰結束德約已簽以後。我們是狠願意狠應該致祝一翻的。但是我們中國通常所用的祝字。有獎字與勉字的意義。獎是贊美眼前的成績。勉是期望將來的進行。要是美國今日的羣治。已臻人類的極頂。歐洲和議。眞能完全達到世界和平的目的。我們祇須用半個祝字。贊美一部分的意義。也受夠了。但羣治的進步是沒有盡境的。世界的和平。是還有缺憾的。所以我們認定期望的意義。非特不許廢棄。並且還應該發揮誠意。切實致祝一番。

我們始終承認美國是一位國際的慈善家。威爾遜總統是由武力至人道岸邊的擺渡夫。但是這位慈善家。現在雖已費了許多心力。陸續不斷的災難。還在眼前。呼號哀籲的聲音。還在耳側。不做罷了。既有了以前的種種。便不許中途袖手。再進一步說。以後這位慈善家。應抱着最初的志願。在這一段落中。切實研究以後的方法。來慰這天涯慶祝的人。

這位擺渡夫。用盡氣力。現在還只把船撑到中流。却被四圍的潮流湧注了。要前進呢。恐怕將撑到中流的工夫都毀了。所以且停棹起槳來休息一回。預備再衝波掛帆向前猛進。那猛進的方向。原早發表過的。並且也曾經協約各國切實贊同過的。人家說這次的戰爭結果不佳。就一般希望中。原有許多不滿意的地方。但是將這擺渡的路程劃做兩段說。前半段是結束歐戰的。後半段是造福世界的。這段落一分。我們自然應對以前的。加以贊美。以後的勉以無窮美滿的期望了。本上述的期望。我們敢敬謹向吾友美國的國旗三呼致祝道。美國人民萬歲。威爾遜主義萬歲。中美友誼萬歲。

本社專電

●陸王顧魏四人聯名來電。述山東問題。力請維持保留。初請註人約內。繼請改作附約。終請另行聲明。不用保留字樣。惟不能有妨將來提請重議。詎至今午仍完全被拒。不得已當時不往簽字。並函知和會會長。聲明保存找對德約最後決定權利。電末自稱奉職無狀。乞開去差缺。交付懲戒。並另簡員辦理等語。聞各團體將公同去電獎勉慰留。

●昨晚徐府特別會議。決定今後外交辦法。應交安福國會趕速提議。徐樹錚主張撤陸另派胡維德簽字。未通過。

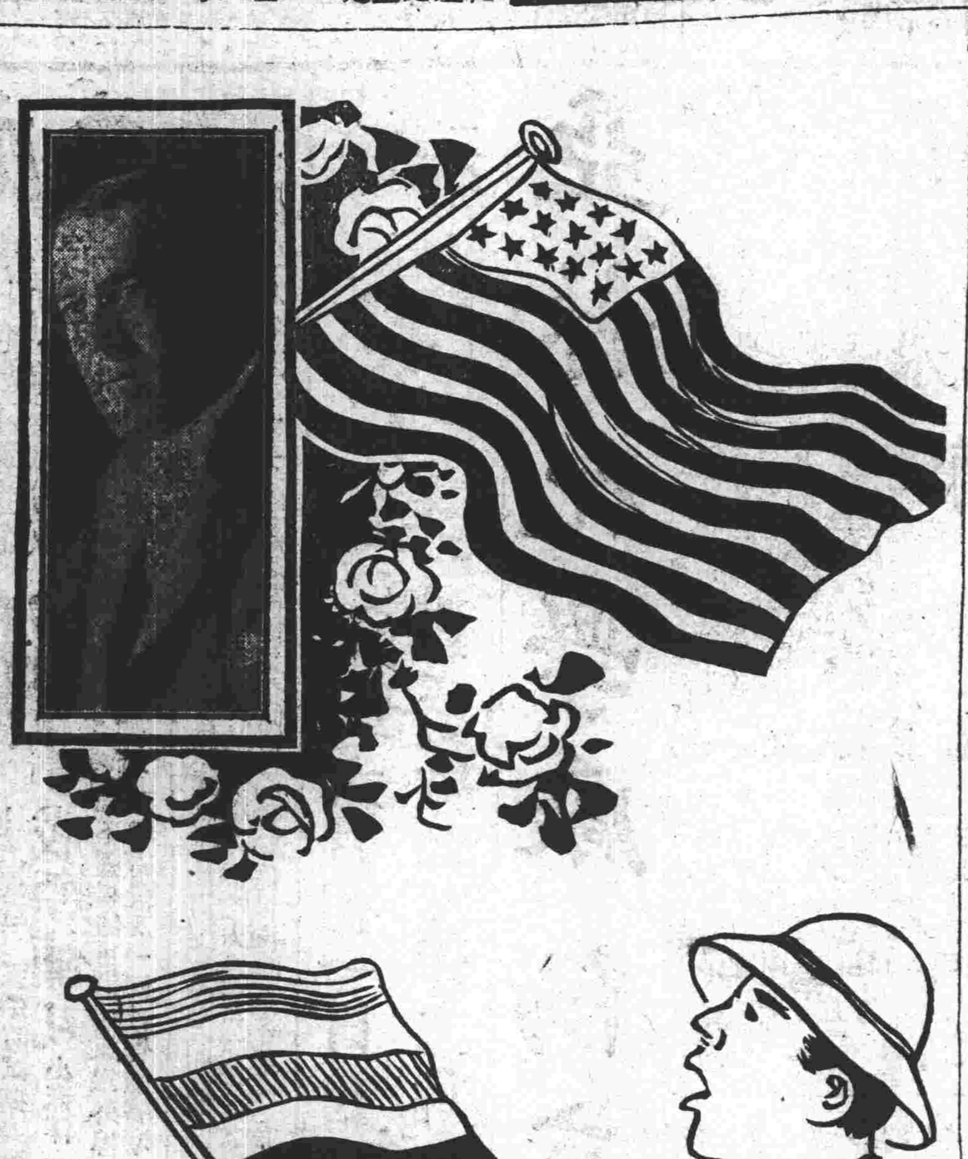

●徐世昌因種種困難。又有辭職消息。

●聞陸徵祥等念八日上午。尚力商保留山東問題辦法。因無結果。至簽字時避不出席。會場中遍覓找國代表不得。前傳稍有衝突說。未確。

●昨晚徐府會議。段祺瑞亦列席。贊成周樹模組閣。但周本人因曾被否決。不願就。

●徐世昌力勸周樹模擔任組閣。有遲行提出消息。

●山東請願團代表求見龔心湛。詢對不簽字後辦法已否決定。龔派祕書代見。稱俟歐洲接詳電後再決。

（三日北京電）

特約電

▲德約分四類簽定

▲路透社二十六日巴黎電 公報云凡爾塞所簽之條約。將有四種草約與正約。由有關係之各國簽之。來因河條約。由五大國與德國簽之。波蘭條約由波蘭德國與五大國簽之。

▲土耳其領土問題

▲路透社二十六日巴黎電 土耳其內閣總理達瑪特菲里。特於十七日上書十代表會議。聲明土耳其國民不負戰爭責任。書中未圖掩飾土耳其之非行。惟謂統一進步黨委員會。自一九一三年握掌大權。一切非行。皆若輩負責。若輩殺死之回教徒數。與基督教徒相埒。回教徒受判死刑者三百萬人。且仍有數十萬人。流離於小亞細亞。又謂土耳其國民。應就歷史加以判斷。不得以不幸之時期爲標。統一進步黨委員會諸員。在君士坦丁之受審判。已證明若輩之責任。與土耳其帝國之自新進。而爲國際同盟有用之分子。書中堅乃請協約國停止占據土耳其土地。維持土耳其帝國之現局。畫定齊拉斯新界線。俾可保衛亞德里亞諾泊爾與君士坦丁。今若分裂土耳其帝國。則將完全推翻遠東之均勢云云。協約國於二十五日覆稱。十代表會議並不疑及土耳其現政府爲便利與道德起見不贊成其前任諸員所施之政策。但一國之事。必須就其握權者之行爲判斷之。土國之要求完全恢復領土。亦屬依據土國歷史上之請求。十代表會議固欽佩土國人民優美之資格。但其管轄異種人民之材能。實未便承認。其試驗之時期。已甚久長。歐亞斐洲各處凡土國之施治者。無一非榮盛退步。教化墮落。土國治制取消之處。則無一非榮盛日增。教化深詣。土國所戰勝之處。無論其爲歐洲基督教徒。叙利亞阿剌伯亞斐利加之回教徒。皆遭摧殘。土耳其無端攻擊協約國而失敗。則決定其帝國內各民族前途之重責。屬諸戰勝者也。已無疑義。協約國今願徇從各民族之志願。及顧全彼等永遠之利益。以實行此項責任。十代表會議。並以來書述及宗教之競爭爲慽。此次戰爭。德爲耶穌教。奧爲天主教。布爲正教。土爲回教。相結而蹂躪其鄰邦。宗教二字。已不成問題。有之唯土政府卜令屠殺阿米尼亞基督教徒耳。來書所述土國屠殺回教徒云云。僅足表示任何政府所抱教派仇念之微證。惟協約國方面。則並無此念。不因所發生之事。而更改其決斷。故嘗尊重個人之良心。慎衞聖跡之地方。戰前爲回教之各國與民族。今仍爲回教。凡屬宗教之事。除傳教之保證外。均未有所更動。協約國管理權所及之地。此項保證確已較前爲善。若謂縮小歷史的回教國之土地。即足損害各地回教主義。則吾人頗莊敬建議。就吾人之意。此實錯誤。蓋全球有思想之回教徒。觀君士坦丁政府近代歷史。無愉快或榮耀之可言也。末謂達瑪特菲里特。如能提倡經濟與學識之修養。則必能得協約國所能予之助力云。

▲法相嚴責德沉艦事

▲路透社二十五日巴黎電 克勒滿沙氏。致文德代表團。謂斯加巴佛洛德艦隊。自行鑿沉。實背休戰條約第二十三第三十九兩款。且爲預先失信用之行爲。協約國今得將沉毀此項軍艦負責之人。拘交軍事裁判所審訊。且得索取賠償。再艦隊之沉。實爲有意。豫先違背和約條款。此非單獨之行動。蓋柏林焚燬法旗。亦屬違背和約條款。故協約國特注意此項發端之背信行爲。俟調查完畢。將索必要之賠償。德國如再爲此種行爲。則德國所將簽字之和約之將來施行。必蒙極不幸之影響。德國既鼓勵及准許此種故意違背所書契約之舉動。焉能怨及協約國占據基地數處。十五年展緩容其加入國際同盟。德國如故意違背和約之條款。則勿怪協約國充分施用和約所授予之權力。而尤以第四百二十九條爲重。

▲德人簽約之掀歎

▲路透社二十五日柏林電 重要鐵路數條。因工人罷工。已停止行事。罷工之程限未悉。

鄭邦彥 立痊 先施永安

家家四季常備 紅……

那種煤火烟毒傳染各症口

路透社二十五日柏林電　伏錫志報載稱。總督登杜夫將軍之任之格罷菲將軍。因受納和約。業已辭職。克勒資報維也納訪員電稱。德國大使維台爾氏。亦因此故辭職。

路透社二十六日柏林電　亨堡暴黨死傷多人後。占據市政廳列隊。赴監獄。釋出各犯。現以委員十二人管理全城。里托伏白克將軍。現向該城前進。聞此次騷亂。乃全國準備之大舉之一部分。惟亨堡發作較早耳。佛蘭克費嗒時報產資堡發生糧食暴動。市場被刼。獄犯均經釋出。政府兵干涉無效。

路透社二十六日丹京電　維也納消息。昨日匈京巷戰。死傷農民等數百人。勞兵會之兵與白衛兵時在道中衝突。昨晚戰事仍在進行。

路透社二十七日丹京電　柏林消息稱。柏林北境。復有亂事。當鐵路員役與政府代表會議時。門外炸彈爆裂死一人傷多人。鐵路員役所提出之要求。政府不允接受。

▲法國解除動員年期

二日里昂無線電　法國解除動員會議集議。該會議以國務總理克勒滿沙氏。福煦上將貝丹上將。惠剛將軍。麥爾達克將軍。解除動員局秘書台斯向氏組成之。會議中曾考慮解除動員之條件。並決定解除尚在服役中年級之動員如下。一九〇七年年級。自七月九日至二十日。一九〇八年年級。自七月二十日至三十日。一九〇九年年級。自七月三十日至八月九日。以後各年級將續行決定解除動員。

▲德帝父子之末運

路透社二十七日巴黎電　某報載稱四國會議決議。請荷蘭政府注意德前太子逃逸之後果。並請嚴行看管德前皇。

▲匈京復辟黨之起落

路透社二十五日丹京電　匈京消息該地發生反對革命事變。軍官數員。占據多瑙河鐵甲船一艘。尚有餘員占據砲隊營。該鐵甲船曾三次轟擊勞兵會房屋。因勢弱失敗。起事者均就逮。

路透社二十六日丹京電　匈京消息。總司令波姆氏。已電爲外交委員。皮拉根氏已任爲紅旗總司令。

▲勞工大會近訊

路透社二十七日倫敦電　勞工大會通過議案。請工業聯合會與礦路運輸工業同盟會。在實業上立即設法廢除英國之強迫軍役。

路透社二十六日倫敦電　勞工大會一致通過決議案。請速容德國加入國際同盟。即由國際同盟修改和約中與休戰條件牴觸之條款。並通過強迫輸資之決議案。

路透社二十七日倫敦電　南港勞工大會。以一百八十九萬三千票對九萬三千五百票通過決議案。促請工業聯合會大會從事準備。俾迫令政府停止俄境戰事。

西報譯電

▲無線電之中國拒簽說

路透社一日北京電　今日各報載交通部無線電站截得一里昂無線電。其中字句脫漏。但似謂中國代表拒絕簽和約。他國代表極爲驚異云。惟政府迄未得證實消息。

▲日使否認高濟約取消

路透社一日北京電　日使館宣稱。外間所傳現與外交部正在談判取消高徐濟順路約之說。係屬子虛。

公電

●徐瀛等致蘇省各法團電

省議會省教育會省農會總商會各報館轉省縣各團體鈞鑒。索還青島案及取消二十一條與膠濟順濟高徐等鐵路密約者。前經省議會及各法團一致建議中央。並電歐和專使堅持到底。不達目的。誓不簽字各在案。今歐和外交吾國完全失敗。即國民所最堅持之不簽字問題。究竟保留與否。中央亦無眞確表示。國事杌隉莫此爲甚。乃昨見報載省署訓令各機關略謂接外交部咨歐和條約簽字在即。各國均已籌備慶祝事宜。我國亦應早日籌備以便屆期舉行等語。查我國前次慶祝休戰。實以參戰結果得列席於歐會。對於山東等問題滿擬於正義公道昌明之前。希達直接收回悉數撤除等目的。今外交既失敗。和會又久停。各界請願爾亦均不得要領。羣情激憤。全國震盪。此正吾國民寢苫枕塊臥薪嘗胆之際也。又何慶祝之足云。應亟懇請貴處愼審主持。萬勿籌備。並請始終力爭萬勿退讓。迫切陳詞。至希諒察。全國和平聯合會江蘇省議會代表徐瀛等叩冬。

●湘省議會請懲辦程潛通電

（銜略）頃讀湘南各將領勘電。緊粵軍馬司令部通報在馬田墟緝獲陸鴻逵一名。搜出逆黨薛大可曾鍼售黃敦傑致程潛函一件。擬就以程潛領銜電稿一通。並密碼日記各件。查係程潛暗結段逆破壞大局。應與脫離關係等語。我永南各將領大義炳然。至爲欽佩。惟念西南護法轉戰經年。湘當其衝。犧牲尤重。凡將士之死于鋒鏑人民塡委於溝壑而毅然不忌者。欲誅國賊以示初志也。程氏身總師干。乃意覥顏借仇。與結密約。假護法之名。圖一己之利。盡國禍湘狗彘不若。死者已矣。更何面目以對吾湘父老昆弟耶。應請公等一致主張。按照通敵刑律將程潛盡法懲辦。毋任漏網以平公憤而慰英魂。臨電不勝迫切待命之至。湘省議會議長彭兆璜副議長廖煢朱永翰暨全會議員叩三十

要聞

●未得確報之簽字問題

吾國究竟簽字與否之問題。至爲國民注目。北京某方面之言。謂吾國簽字德約時。出席之專使一爲陸徵祥。一爲王正廷。陸已簽字。王獨堅拒云云。又一消息云。二日外人方面無線電訊。謂歐會某國代表拒絕簽字。疑即我國。惟至一日晚止尙無正式報告。未能確定其爲吾國。且所謂某國拒絕簽字。其後之結果如何。亦無詳報。某記者昨因歷訪西人之與外交界有關係者。探問此事及對此之觀察。大致謂旬日之前。中國政府電令各專使簽字。嗣以各界之要求。似又於上星四電令勿簽字。更以昨電語勢測之。似拒絕簽字者是屬中國。但不簽字之電令未必能先期通達。故此事尙未便妄斷。假定以中國拒絕簽字言之。此與歐美各國無甚關係。所關係者日本而已。日本之態度殊爲離奇。因一月以來變幻多端。當簽字問題初發生之時。中政府未決大計。日人頗示不安之色。其後輿論龐雜。在中政府方面似偏重簽字。民間偏重不簽字。當時日本有種種含意的表示。後即行商議交還青島之說。時有所聞。其他對中政府殷勤之點。不一而足。（按該記者曾詢以如何表示殷勤。西人謂不必列舉。但非虛妄云云。）迫旬日前中政府飭令各專使簽字。日人乃絕口不談青島事。昨今二日則日本表面上極爲鎭靜。但以前此日本之態度觀察之。日人對此或極失望。未可知也。山東案如何歸宿。殊尙難料。各國當軸之意見。亦難預測云云。又一消息云。中國拒絕簽字消息。吾國報紙謂根據法國某機關所接里昂無線電。而北京法文報則謂得自中國無線電。究從何處傳出。尙未能詳。惟以陸專使最近來電。謂保留已恐難行云云。則因不能保留而並拒絕簽字。亦屬情理中事。至陸使正式官電尙未到京。一日所到僅爲二十六日所發之電。報告二十八日德代表來法簽約云云。又某報載關於巴黎和會簽字問題。據某使館人云。我國專使主張不簽字最有力者爲顧少川王儒堂兩氏。而以此消息詢諸公府方面。則謂仍未接到正式報告云。又聞駐京某公使前日下午曾赴外交當軸處。徵詢我國對於巴黎和會簽約有無決心云。又訊中國對於歐約之簽字雖似爲既定之事實。然據探聞簽字之當日。陸專使曾向平和會議聲明請暫爲保留。俟再一度接到本國的確之簽字訓令。再行簽字云。

●北廷與專使背馳西訊

▲徐段蓄意簽字
▲專使立志堅拒
▲華僑監視專使
▲友邦表示援助

戊午編譯社云。邇來國人以生死存亡關頭。全靈簽字與否爲斷。其已簽未簽。國內均無確實之表證。惟於停滯中國人各存冀倖之心。紛紛測度以爲北庭似將覺悟。未敢盡叛民意。而不知大謬不然。其內幕實有令中外駭怪者。昨由某西人得來巴黎確訊。謂中政府連日電催陸王顧專使簽字。（日有數起）且謂中日邦交萬不可鮮自我開。我國勢窮力蹙。決無拒絕之餘地。至國人爭持。全不關外交大勢。政府自有術以解釋之。希勿顧慮云云。中政府之主張如是。彼該專使方面前後接到國內各公團體拒絕簽字之電。共有四百餘份。國外華僑電五百六十餘份。日前突有華僑聚集兩千餘人之多。前往包圍專使館。聲言公等如屈從賣國政府。背叛民意之主張。擅行簽字。公等休想生入國門矣。該專使當即對衆表示力拒簽字決謂政府縱有意斷送國權。我等現既主張一致。並不爲所屈。仍希聯絡國內各團體公同援助。徹底主張廢約云云。華僑一一担任。仍指定人數每日分往監視專使行動。逐日記載報告華僑公所。同時又舉出代表數人。分詣協約國所派之歐會專使請其竭力援助。各專使咸以中國民意所在。未便漠視均有滿意之表示。中尤以美國爲踊躍云。以上均係某西人所得歐會文電之報告。然猶有未詳未盡之處。總之北庭甘心賣國。力主簽字。已成不可掩之事實。始而以不克加入國際聯盟哄騙國人。繼見全國憤激力爭。只允保留。暗中仍主簽字。今雖停滯似未遽簽、均係專使之力。我國人此時應力向專使方面主張廢約。或可挽回萬刦不復之厄運。苦猶向北庭乞憐。是猶勸劊子手想縱死囚耳

●山東請願團之行動

▲代表多數回省
▲警告全國同胞

山東請願團奉北京國務院批答後。多謂政府對於東民重要之要求。既已明示容納一則該團來京之目的。似已告一段落。至於實際施行如何。固非所能表現。又以本省地方事務諸待進行。不能不分別去留。其餘多數代表已於一日早趁車回濟。臨行時發出印刷物一紙。題曰山東請願團敬告全國同胞書。其文如左。

自山東問題交涉失敗。噩耗傳來。舉國驚惶。吾東人民。痛深切膚。士子輟學。工商輟業。奔走號呼。謀挽危局。不圖適値此時。政府對于歐約。忽有簽字之表示。東人聞之。至爲憤駭。各界同人。旣怵外禍之慘酷。復慮地方之糜爛。於是有聯合赴京請願之舉。哭陳詞。冀圖挽回。乃政府始則慰以空言。繼則含糊批答。代表等再謁總理。退回批詞。誓死力爭。東省各縣人民。以政府毫無誠意。激切憤發。分派代表。繼續赴京。劉及歷次一無反顧。政府鑒民氣之方張。知魯難之未已。二次批示。始即拒絕簽字。已電陸使遵照。高徐順濟路草約。行發布。略謂歐洲和會。如山東問題。不能保留力圖挽回。無論如何。斷不續訂正約。共和國家。一切措施。悉當準諸法律。必有確實證據。乃受法律人制裁等語。代表等捧讀之餘。僉謂政府對於魯民請願。第一第二兩條意旨。旣已明示容納。至第三條係屬法律問題。尙待正當解決。吾民信任政府。理宜推誠相待。他日施行。此爲左劵。用本斯意。宣佈全國父老兄弟實聞斯言。據續來同人報告。東省地方情勢外患益迫。益憤。應付稍疏。即釀鉅變。用是先行電阻各界陸續來京。並分頭回濟報告。俾地方人士。曉然於此間眞相。暫忍須臾。以待後命。行者居者俱有應行擔負事宜此本團不能不分別留京回濟之實在情形也。惟是此次交涉。乃吾國存亡所關。代表等綆短汲深。時艱鮮補。兹事體大。決非一省地方實力之所能支持。尙望全國父老昆季諸姑姊妹同心同德。共圖挽救。國勢危矣。禍至無日。我不自侮自伐。又誰能侮伐我耶。臨書哀鳴。無任翹企。專此佈告。統希亮察。

●唐總裁之謀國忠言

▲以四義勸勉西南諸將領

唐繼堯來電（銜略）此次和議再停。錢能訓即有各派代表。或直接商洽之電。繼堯以爲派代表則有拋棄主張之嫌。直接商洽。有單獨媾和之虞。故力主挽留代表。賡續議和。近據各處來電云。西南各將。已有派員入京分頭接洽之事。此殆由北京故爲此說愚弄西南。然果有事實發生。則國家正氣掃地盡矣。西南同心護法。原爲國家。誠不忍日尋干戈。以傷國脈。故迫望和議成立。亦屬情所同然。但目前和議雖停。終不至於決裂。北方因外交失敗。羣情洶洶。現正處四面楚歌之中。又何能輕開戰釁。我西南順人心之趨嚮。作正大之主張。但合全體人心。則國事將有圓滿解決之望。即西南各省內部。各有特別情狀。若交軍府合力磋商。亦不難同時解決。若急不暇擇。單獨進行。使北方得操縱其間。西南從而解體。無論何方。以利相餌。終必食言而肥。即使如願相償。而置大局於不顧。則前此頻年血戰。祇爲自便私圖。以義始者以利終。我西南將何面目以見天下。竊意國事如此。此千鈞一髮之交。我西南允宜表示決心。以維全局。玆陳數事。乞諸公裁之。（一）護法各省各軍共同組織之軍政府。於國事未解決南北未統一以前。均合力擁護維持。始終無異。（二）請軍政府主持。與北方續開正式和議。凡關于國家重要事件。以護法之公意議決之。（三）爲國事和平解決計。和議條件應讓步至何限度。由軍政府酌定口口辦法徵取各省各軍同意。爲一定之主張。（四）各省特別事宜。請軍政府交和會同時提議。其有各省利害互相衝突之事。亦由軍政府與各省各軍磋商辦法。並力拒北方之單獨和誘。以上數端撮與大要。其有未備。統乞卓裁。繼堯現復居憂。縈縈獨疚。家國兩無所補。萬念皆灰。維大局安危。不能緘默。越禮冒陳。惟諸公鑒其愚誠而嘉納之。至禱。繼堯刪。

●程潛與段黨之勾結

▲張敬堯之樂觀
▲如程潛已失敗何

長沙通訊云　程頌雲（潛）聯段。無微不至。前派曾紀星起京。所帶禮物。約値三千元。即夏布已有三十疋。並有像片數張。而段則報以磁瓶等物。此事皆由陸詠霓（鴻逵）薛子奇（大可）在都力託曾鍼售介紹於老段。其條件爲對於督軍省長兩席。概不過問。任命程潛爲湘南護軍使。兼管兩師。故張敬堯近頗作樂觀。謂湘南易於收拾。又林某派汪德植回湘。運動爲財政廳長。皖人甚反對。盛時（前國會議員）爲張敬堯京滬特派員。已支旅費五千元。滬上口口商權會。亦支款三千元。湘中財政極困。乃如此妄費可歎。張敬堯近頗主張軍民分治。一般逐臭之夫。羣爲顧巨六（螯）奔走甚力。人心險惡。愈出愈奇。湘軍前途。殊堪痛哭也。

●湘軍與程潛脫離關係

▲周偉等通電　（銜略）均鑒。頃讀湘南各師長各旅長各團長各司令勘電。內載粵軍第一軍六月十一日在馬田墟緝獲陸鴻逵一名。搜出薛大可曾鍼售黃敦傑致程總司令頌雲函三件。擬就程頌雲領銜電稿一通。並密碼日記各件。均係破壞西南大局之證據。諷誦之餘。深爲嘆駭。竊思西南興師護法。轉戰經年。忍飢受苦。百般勞瘁。非圖個人私圖。實爲段氏之弄權。乃事閱兩載。始得漸窺曙光。不料以一隸握師干之人。忽然昧於大義反顏事仇。殊爲可惜。偉等與程潛誼屬所關。苟可以掩隱。自應盡力彌縫以俟其後。詎知此幕一掀。衆目難掩。思欲隱忍玷恐同受。是以敵部全體商議勉隨湘南諸君子後。取一致之行動。與程潛脫離關係。以表向未與聞此事之眞象。非偉負程。實程負偉也。臨電愴悚。統希亮察。護國軍湘軍第二司令周偉率各隊長叩陷印

▲高霽通電　（銜略）均鑒。頃讀趙師長勘日通電。詞嚴義正。贊佩同深。霽分屬湘人。但知服從正義。嗣後與趙師長廖公一致行動。與程氏脫離關係。謹布悃忱伏維公鑒。高霽叩陷印

▲蕭昌熾通電　（銜略）均鑒。趙師長暨廖公勘電。敬悉。吾湘起兵護法。苦戰經年。出生入死。犧牲無窮。不意程逆竟至喪心賣友。覥顏事仇。以死者爲口口。（電文不明）視生者爲奇貨。此種變幻異屬匪夷所思。不唯西南之罪人。實貽全國軍人之羞。今其逆謀已敗。而逃法網。蓋無以絕覬覦之仇讎、亦無以慰已歿之將士。趙師長等旣已申明大義。昭示國人。亦應立予查拿。以清奸佞。現在該逆湘南總司令名義。由零陵各軍與趙師長等表明一致脫離關係。誠恐該逆假借名義在外招搖。理合申明諸維勛鑒。蕭昌熾陳嘉祐張澤鵬岳森叩陷印

●天津各界仍積極進行

天津各界聯合會評議部。於三十日下午五時仍開討論會議。首由劉家驎王醉生（本會赴京請願之代表）報告在京進行之情形。日前得有巴黎和會簽字之耗。代表即於是早齊赴公府之情形。業經各報詳載勿用再述。劉女士說得尤屬痛快淋漓。以上情形是否認爲圓滿。代表應如何進行之處。特返會報告請評議會核議指示。並報告與山東代表聯絡之情形。孟震侯提議此不能認爲圓滿之答覆。主復十代表仍在京與東代表一致進行。全體贊成。王醉生又報告請願書仍須修正。評議會通過俟修正之後。孟又宣讀醒吾所擬通電稿表決。交馬副會長總務部長協同修正。適楊玉清到會。推夏琴西接洽。告以本會無保護之權。楊某遂悻悻而去。時至八鐘閉會。又總務部訂於一日。上午九時開討論會議以資研究細則云。

●所謂組閣之混沌形勢

據北京政府方面重要消息。當軸屬於正式內閣無人承乏倍極焦灼。特擬密電各省長官推舉一人。迫其出組內閣。以免再有推諉之弊。而使內閣早告成立。更聞其推舉之人。仍以不黨人物爲前提云云。昨日某鉅公奉徐氏命令到周少樸宅有所接洽。大約爲內閣問題。聞周氏云。內閣總理問題不在本人之承諾。而在國民代表之垂青。以予衰朽萬不能通過。且予亦自問無補於國家云云。故某公仍不得要領而返。

時評一

●不簽字與對內

▲我國專使不簽字於喪失山東的和約上。究竟是誰的力量。是北京政府呢。還是我們國民呢。

▲北京政府素來一味主張簽字。和我們國民的公意相反對。所以此番專使的表示。是服從民意。不是服從北廷。專使雖差強人意。北廷依然是一個不可靠的壞東西。

▲這樣壞的政府實在不堪承教。我們非把他根本改造不可。若聽了「一致對外」的陳語。縱容了這個壞東西。恐怕國事還是愈弄愈糟咧。

（無射）

本館廣告刊例

長行二行起碼每日每行大洋八角次七角後幅三行起首日四角次三角八日起二角知行五十字起碼第一日每字大洋五厘次[illegible]

本館定報章程

本國及日本[illegible]

山森林醫院秦山森林醫士

人每日上午八時至下午五時在院候教新設戒烟專科限日戒斷包治男女花柳毒門白濁下疳魚口梅毒以及一切奇難雜症[illegible]

議員休息牌

此香烟比普通香煙製成稍大

英國惠民公司製 斯烟

英國惠斯民烟公司製

香烟

惠斯民煙公司

所製香煙以此為巨擘

依巴德電器行

英界廣東路十三號

電話五百七十號

老牌風扇

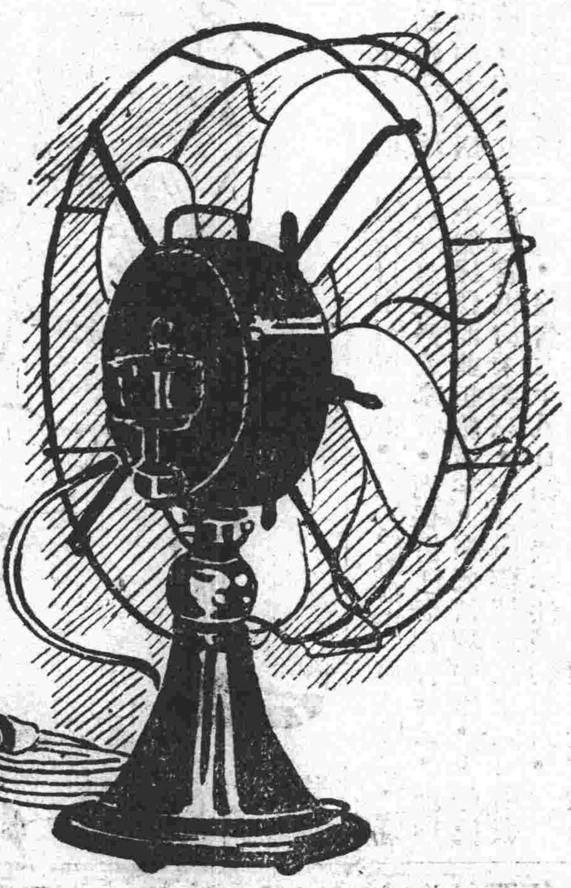

救國者其為振興國貨乎

雙妹牌爽身粉

此粉清香爽滑凡小兒胎毒瘡熱痱皮膚及汗積手足縫間爛痛等症宜以此粉多搽患處無不全愈男婦老幼均皆合用常以之塗抹能令肌膚嫩滑潔體留香洵日用必需之家庭衛生妙品也連球每盒銀五角

雙妹牌花露水

質料優美製法完善洗面沐浴最合衛生乃夏令之良品也

大號四角 三號一角半
二號二角半 四號一角

總行設廣東

南北通商口岸皆有分行各埠洋廣貨店均有經售

上海 總批發南京路棋盤街交通路

廣生行有限公司啓

本行電話四千〇六十九號

三炮台香烟

照通常價目

每兩聽售洋

一元

在英國大煙廠製造

駐華英美烟公司

有限英國公司

價廉物美的

嬰孩牌香煙

上海大昌公司總發行

上海最高最雅之游戲場在南京路中

永安花園

天韻樓

盤梯小洋一角電梯小洋角半幼童減半

諸君呀◎現在天氣熱得了不得◎一定是要尋一個天高氣爽又清潔又雅緻的地方乘乘凉避避暑才好◎要曉得上海最宜熱天乘風凉的好園子是那一處呢◎諸君呀◎最好是南京路永安花園天韻樓◎因爲這個天韻樓◎有亭子◎有樓閑◎有花卉◎有樹木◎布置得曲曲折折◎陳列得整整齊齊◎於衛生上非常合宜◎另外還有各種遊藝可以娛目◎倘然諸君惠然肯來◎眞眞是比到莫干山雁蕩山避暑◎還好得多哩◎

農商部註冊優等獎勵

中國明明眼鏡公司

克羅克司科學鏡片

總發行所 上海英大馬路新巡捕房對門

本埠支店 英大馬路拋球場口

分公司 蕪湖長街蔣家巷上首

五洲 五洲

良丹

良丹主治 四時感冒 中暑中寒 口臭牙痛 積食不化 心神煩亂 舟車昏暈 霍亂吐瀉 時痧惡疫

良丹常服乃口中香品功能化食消毒凡宴會酒後登壇演說均須常備旅行攜帶更爲便利

價目 小包一角 最小包五分 中包兩角半 大包六角

上海五洲大藥房發行 各埠各大藥房經售

內服 解血清毒 聖藥

海草精

花柳之毒 伏於筋骨 筋骨痠疼 毒性愈劣 惟海草精 皆能消滅 以及癰瘍 如湯沃雪

其發最烈 如楊梅風 爲害難說 魚口橫痃 可以清血 皮膚類病 溼爛不潔 解毒收功

宜於皮膚 毒氣蘊結 若楊梅瘡 便毒一切 諸毒遇之 癬疥瘡癤 服此妙藥 保不再發

每瓶價洋一元六角 外埠各本分號均有發售

總發行上海中英大藥房

上海

新世界

中國第一游戲場建築地道兩面通行羅致新奇游戲以及中西酒食等

英大馬路泥城橋口

詳細戲目鐘点均載新世界報

大舞臺六月初七夜演拿手好戲

夜戲價目注意 特別包廂七角 官廳五角 二等三角 三層統售二角

佳 楣 張 應 白 姚白毛趙劉

全本 桂芬寶蓮玉崑 俊玉韻如慧

錯 三 教 花 葭 卿崑珂泉琴

錯錯 娘子蝴蝶萌關 四本宏碧緣

天蟾舞臺六月初七夜拿手好戲

價目注意 優等特別官廳包廂五角 頭等正廳四角 三層統售一角

林樹森全部金槍傳 張 楊 劉趙李張 楊 沙趙王劉

宏瑞亭玉君桂德瑞亭玉君月松

聲徐罵琴玉芳俊 華 香玉舫亭

李陵碑 母曹白 頭本蛇 二本傳 挑車白 三本蛇 四本傳

招請各埠經理

射日牌香烟

射日香烟 華人製造 六國烟葉 上等香料 裝璜精美 品物甚高 氣味適口 社會稱好 愛國同胞 請購一包 吸者注意 射日商標

上海老垃圾橋南堍

中央烟草公司啓

馳名夏令要藥

萬應如意油 甘露午時茶 八寶紅靈丹 萬應痧氣丸 藿香正氣丸 神效喉症散 萬應白痧散

上海河南路中 廣東黃祥華 滬莊披露

上列各藥○夏令要需○本堂修製○比衆特殊○功效卓著○馳名久炙○諸君惠顧○格外克己○

普明眼科醫院

院長 傳文山 啓

內外障翳無論暫久雙目失明一切疑難大症均可出立保單限期包愈◎院設英大馬路先施公司西隔壁廣西路第三家

中國唯一之大游戲場

先施樂園

◎園內細目◎

朱園庵 朱菊庵 王綬卿 王綬卿 李少棠 李愛卿 王雙鳳 王雙喜 范少山 駱彩吾 姚文彬 尹士林 邵永卿 田雲奎 賈園 梁舞臺 粵校書 女校書 百代公司 二層樓 三層樓 遊戲室 小花苑 四面廳 花園內 小假山 飲食品 中菜間 西菜間 ◎園外 南京路 南京路 南京路 一層至 四層樓 二層至 三層樓 二層至 五層樓 四層樓 五層樓 六層樓 七層樓 八層樓 九層樓

西廂記 刺戲記 珍珠塔 果報錄 改良本灘 特別大鼓 京音時調 文明灘簧 新鮮時曲 改良雙簧 新穎口技 三弦拉戲 中外戲法 白話新劇 自動京戲 八音粵謳 南北戲曲 五彩電光 活動影戲 精緞茶座 打彈雅室 精緞茶座 西洋幻境 自動機械 金鏡世界 八音洋琴 各彈新式 遊戲機械 奇花異草 房犀瀑布 香茗果點 京蘇酒菜 歐美大餐 細目◎ 先施南貨 先施茶食 打彈雅室 東亞理髮 環球貨品 東亞酒樓 東亞旅館 西菜雅室 總寫字間 新聞書場 中菜精室 梯雲長橋 摩星高塔

南京路浙江路口門票一角電梯角半童僕五分詳細請閱樂園日報

中國第一俱樂部

大世界

在上海西新橋堍

游資每位小洋二角僮童減半

大長片 乾坤班 小京班 優美社 鳴津班 韓秉謙 白雲鶴 劉翠仙 老倭瓜 曾振廷 馬佩環 人人笑 山東班 周珊山 曹少堂 吳玉蓀 錢幼卿 吳小松 吳小石 石秀峯 葉聲揚 陳士林 陳瑞麟 花園內 花園內 花園內 小廬山 樓下 樓下 大餐劵 中餐劵 春申樓 衛生館 共和齋

電光影戲 文武京戲 文武京戲 文明新劇 大套曲藝 新奇魔術 文明大鼓 京音大鼓 特別大鼓 單弦快書 文明大鼓 特別口技 梨花大鼓 時新灘簧 文明宣卷 白蛇傳 玉蜻蜓 三笑 描金鳳 白蛇傳 楊家將 宏碧緣 英烈 果報錄 小蓬山 機器游戲 跑冰場 靈禽仙苑 哈哈奇鏡 動物院 每位一元 每位五角 京蘇大菜 各種飲食 精雅茶室

詳細鐘點及戲劇菜單目錄請閱大世界報

發財新法

保額千餘萬 投保數千人

滿期則本利歸還 意外則室家有託

發財之道 莫善於斯

諸君有意儲蓄乎 盍興乎來

四川路一百念七號

金星人壽保險公司啓

電話中央七四六一

請用國貨仙女牌擦面牙粉

商戰時代欲求利權之不外從必先提倡國貨國貨不一稱尤以日用急所必需品爲基礎牙粉其日用品之尤之者也敝工社因乘提倡國貨呼聲極高之際糾集同入創辦仙女牌擦面牙粉創辦至今雖祇半月計所發行銷售之貨已有五六十萬貨之多足見社會之愛國貨國貨之不雜國銷也本主任有鑒於此因精益求精以仰答社會諸君之愛國熱心爲提倡國貨之權與云

蕪號工橋 藝銅洋從如函利法和各話本棋貨泰莊貨路
外湖 藝變鎮支元九康認接 大工埠中埠盤號洋源號大
埠洋甯支和海社三角 銷冶總馬藝洋央批街 貨大 豐
總碼波社裕南 枚 各若與發路社廣二發 畫號弄法昌
經頭後杭洋門價 藝埠干以行德 貨四處坐錦 源租洋
理黃市州廣三目每批大者特所銘經號五英昌里美昌界貨
處錫三新貨和每大格實請別上里售 ○租辦同租與大號
記和宮號工袋盒外號通權海三廈電 界洋昌界洋馬

當道接某督軍來電云。大局俶擾。全國人心不安。當茲世界外交已告結束之秋。國內政樞決應鞏固。查南北迄未速歸和議。其端多在無正式內閣。但閣揆一人非用各界實能滿意者斷難勝任。故請遴熊希齡担任閣揆。全局必可收束等語。但熊氏亦係黨派之關係。並非各界滿意之人也。

聞安福俱樂部首領昨又往訪田文烈云。朝野一致贊助我公出組新內閣。即請俯從以慰所望。至本派當予以充分之贊助。請勿顧慮。聞田仍表示拒絕態度云。

政界最近確息周樹模對於新內閣現在祇允予以贊助。有表示不願担任閣揆之說。聞昨已赴湯山避暑。藉避應酬云。

西報論日人挑撥之言

▲日人排斥美國之論調

字林報社論云。日本對於和會之解決。大不滿意。乃意中事。惟觀近日到滬日人之演說。竟欲以此事主責。歸諸美國政治家。前早稻田大學講師永井氏近由倫敦歸國。道經上海。昨對前該大學學生演說。述其對於列席和會之英美代表之意見。其演說詞揭載於日人之上海日報。據永井氏云。彼料美國必將成一世界最強國故於往巴黎之前。先至美國調查各項情形。在美居留九閱月。研究政治財政商務及軍事等狀況。總言日本有一事失策。即對德要求之賠款是也。日本之要求。由三百五十兆磅。減至二百五十兆磅。此款係專作商船及貨物損失之賠償。至于其他損失。未能取得補償。又人種平等問題。亦未能通過於和會。此皆日本所極不滿意者。永井氏旋又在日本人俱樂部演說美國對日之政策及日本對美之政策。謂報載彼會猶豫美國之遠東政策。並力言美國以堅持專斷之手段干涉世界政治。末則力勸日人團與同種同文之華人。協力提攜。以摧毀白人之專制。聽者皆熱誠贊成云。又萬朝報總主筆及某某新聞主筆某某兩氏亦於二十七日經過上海。二氏於演說及談話中皆表示對於和會之結果。大不滿意。吾人不必稱引其語。總之。彼等對於美國。所持論調。與永井氏相同。均謂美國欲利用國際同盟。以取得操縱世界之權。此等說詞。實大有意味者也。就讀吾報之歐人而論。此等日人說詞。殊不必加以駁斥。惟此等演說詞既載諸日文報。華文報又紛紛譯載。則吾人不得不加以注意。須知以上所述之諸日人。未必有促進濟南某日報所為毀謗英美人之運動之意。但彼等所言者。卻與此運動相等。近日關於報紙自由之談論正極與盛。故吾人自宜注意於在華不負責任之日人及有日人關係之華字報之言論。須知此等言論均含有危險也。在日本政府或未必任聽日本臣民在中國挑動協約國人民間之惡感。然任華日本領事官早應有強固之行動。以遏止挑起仇視在華盎格魯撒遜人之企圖。而至今寂然何也。

滇省議會之救時七策

雲南來電。廣州軍政府各總裁鈞鑒。青島交涉失敗。上海和會復停。國家危亡。迫於眉睫。乃當舉國狂呼之時。而北廷且有決意簽字之訊。在北廷勇於賣國。不恤人言。徵諸往事。已可概見。然人心不死。事尚可為。謹陳救亡方法如下。（一）再向歐洲和會提出抗議並聲明。若北廷迫令簽字。誓不承認。（二）電令駐歐各使。誤國自誤。誓死力爭。若北廷迫令簽字。萬勿相從。（三）趕派得力專使。向美陳通。請貫徹維持人道之主張。以弭亞歐之戰禍。（四）統一西南政治。鞏固軍府基礎。以堅人民信仰。（五）將北廷賣國罪狀。宣布全國。並勸告北方人民。以現在拍賣國土。皆在北方。不圖自救。則北方人民。先無立足之地。（六）警告各國軍人。一致聲討賣國政府。以救危亡。（七）將日本圖我歷史。宣布歐美各國人。並揭明其東亞政策。即德國統一世界政策之蕃矣。亞戰一開。禍復蔓延歐美。維持東亞和平。即為維持世界之和平。勿為日本所愚弄。以上各條。均為一時救急之法。萬祈采察。採擇施行。滇省議會青。

國會制憲消息

國會制憲問題久已沉寂。自（褚輔）派出各員與各派協商後。意見已漸歸一致。現定日間再開會研究召集人數法。又某派議員已提出三項辦法如下（一）決定以八月一號為議員會集之期。以八月十號為實行開議之期。計由目下起以迄八月一號。尚有四十餘日。旅京津滬各人。盡可赶回。廣州即散在各省之議員。函電往復。二十日可達。二十日亦可到粵。故以八月一號為會集之期。最為適當。若至八月十號仍未出席。即依法取締之。（二）以三個月為完成之期。憲法全文大部分。已經在北京時代二讀通過。所餘者不過寥寥數條。且多為不甚重要之條文要無可爭論之點。即加入地方制度一章。計亦不過數十條。以三個月時間計之。至少可開憲法會議四十次。儘可從容討論全案通過。（三）籌備憲法會議經費。北京政府本有此種特別經費。廣州制憲屢屢未成。未始不由經濟缺乏之。政府特籌款項之故。應請作為制憲之用。惟此限於制憲之時期。一俟完成。即行停止云。

唐督軍丁艱雜記

雲南唐督軍家運不濟。於今年春間曾遭其祖太夫人之喪。於前月甫經發出尚未安葬。復於六月七日（即陰五月初十日）又遇其封翁省三先生逝。迭遭大故。五內摧崩。當將督軍務暫交軍署代參謀長馬驄暫代行折。省長印務交政務廳長楊福璋暫代行折。並電致廣東軍政府請辭職務。其電錄下

萬急廣東軍政府鑒。新成密。繼堯不德。天降鞠兇。祖母之喪未安窀穸。茲先嚴復於六月七日午後四時棄養。呼天搶地。五內崩摧。現方寸已亂未能治事。即日將督軍印務交參謀長馬驄暫代行折。省長印務交政務廳長楊福璋暫代行折。仍祈軍府簡員接任。俾遂孝思。不勝迫切待命之至。唐繼堯印。

廣東參議院衆議院軍政府各總裁各部長莫督軍翟省長龍州陸總裁南寧譚督軍桂林陳省長永州譚督軍潭州陳省長貴州劉督軍成都熊督軍楊省長鑒。繼堯不德。天降鞠兇。祖母之喪未安窀穸。而先嚴復於本月七日棄養。昊天罔極。五內摧崩。前承國會擢任政務總裁。深愧未能盡職。現復煢煢在疚。欲報國而未能。惟有懇請國會另推一人。共維國是。除電請軍府簡員接任督軍省長外。哀此電陳。伏維矜察。唐繼堯叩印。

軍政各界挽留唐督軍電　萬火急廣東軍政府鈞鑒。雲南督軍兼省長唐公。現因丁外艱。電請軍署簡員接任。計登鑒察以唐公至性過人。迭遭大故。陳請辭職。本屬人子之至情。惟當此國難方殷。內外交迫。唐公責任最重。寧能遽息仔肩。溯自護國護法兩役以來。滇軍東出桂粵。北向川黔。靖國聯軍甲百萬。雄師渠帥至以十數。然皆三軍一心。如身使臂者。則唐公之威望有以致之。且滇省為迭次首義之區。奸人時萌窺伺。亦惟唐公從容坐鎮。全境得以帖然。恐一旦離職則聯軍形勢必有渙散之虞。而滇省治安亦有搖動之慮。想鈞府顧念大局。必已籌計及此。惟品珍等身列行間。安危與共。故輒盡其愚慮。披瀝直陳。敬懇鈞府切電唐公。勉以墨絰從戎之義。而竟危舟共濟之功。于國於滇。裨益甚鉅。謹合詞電請俯乞垂鑒。顧品珍黃毓成韓鳳樓趙鍾奇趙又新李友勛秦光第禹聰孫永安楊體震李秉陽陳廉維周鍾嶽王懋德顧桑鈞楊蓁鄭泰中李伯庚李天保李修家鍵開甲等一百二十二人叩蒸印。

廣東軍政府鑒。唐督軍兼省長因太翁棄養。電請辭職。全省商民逖聽之下驚惶萬狀。伏念唐督自光復以來。出蜀出黔護國護法。仗義興師。無不披堅執銳。躬冒矢石。牢辟西南。同撐危局。計撫綏南服。七載於茲。整軍經武。紀律嚴明。布政宣猷。措置裕如。三迤長慶安瀾。六詔同登袵席。猶此強鄰覬覦。謀我日急。南北大局尚未統一。仰懇軍府垂念邊疆重要。非鑄造共和之元勳不足以資鎮攝。曲從民意俯允所請。勿任卸肩。不勝迫切待命之至。滇總商會暨全體商民叩真。

唐老翁既於六月初七日仙逝。唐宅治喪務處。乃擇於六月十一日進禮成服。是日全滇各機關人員均赴軍署致唁。外而駐滇之各國領事府各國官商局所。均下半旗致哀。於此可見唐督軍之聲望及與各國人士之感情云。

粵省長問題似決非決

▲張錦芳居然接任
▲民意終屬伍老博士

▲張錦芳接任情形（一）張錦芳小史　張錦芳現年六十三歲。粵省高州人。壯時漫遊桂省。好與椎埋屠沽子弟遊。時莫榮新尚在草野也。越南之役。邊警告急。張之龍州交畫邊防荷戈執殳之士。事平游勇徧地。張為所虜。行置之死。途中為法蘭西守邊軍隊奪去。居法軍中無何。復歸祖國投身邊防軍中為哨書繕書等職。與莫督締交。即於是時。積勳保縣丞。後又加捐同知。遂入文官之途。嗣是服官於桂省者二十年。或當差。或統兵。或作縣知事。民國後。回高州原籍。主鄉團事務。會以槍械轇轕。被人告密。時陳炯明督粵。獄甚急。人人為危。有龍濟光要人為之援救。爰書定而復反。翌年出知陽江縣事。至陳炳焜任調署東莞知事。莫督時已升高雷道尹。旋轉粵海道尹。以至今職。綜其生平。險阻既多。閱歷亦富。常匹馬行棧道中。墮懸崖千仞。自分必死。馬忽於崖半巖頭翻身矗立。喘息稍定。乃下馬攀藤附葛而後登。卒不至死。計張氏行年六十。屢瀕於死而微幸不死者。不止四五其次矣。（二）接任之詳情念五日張錦芳奉督軍命護理省長。茲將是日情形錄如下。公署各人員上午九時。絕無得有何種消息。至十二點鐘。始由軍署傳來囑將國旗張掛預備新省長接印。公署得此消息。各員互相詢問。始悉由軍署會議。議決以張護理。政務廳長周怡暄。於一點鐘出署。至兩點半鐘。即有陸軍混成旅第三團第四營之軍隊數十名衛護張錦芳而來。張乘坐肩輿。服飾麗都。攜帶省長大小關防直進公署三堂下轎。遂上洋樓。即有陸軍第一師之軍樂隊到公署。在三堂立候。同時由總務科長王仁杰率同各科人員出三堂。伺候接印。兩點五十五分。軍樂隊即奏軍樂。三時由巡捕黃紀五將印信由洋樓捧出三堂正中之公案置放。旋即有軍官二人。擁護張出三堂先向印信行三鞠躬禮。隨即轉身外向。與各僚屬行兩鞠躬禮。禮畢。即復上洋樓。各職員紛紛各回本科照常辦公。旋於四時。復至軍署謁見督軍面陳一切經過情形。未幾即返公署。念六早。並有軍隊搬運行李槍械入署內駐紮。現護理省長復出布告云。為布告事。案准代理廣東省長翟咨開。本省長現值舊病復發。難膺艱鉅。所有廣東省長職務。相應咨請貴道尹護理。希即刻日過署接印視事為荷等因。准此。並呈准廣東督軍在案。謹於本月二十五日接護廣東省長篆務。除分別呈咨及通令外。為此布告。仰所屬文武官吏軍民人等一體知照。此布。限日清積案牘。張錦芳接兼任護理省長後。以署中受理案件。積擱經旬已有百餘起之多。類皆報告水災。請辦股匪。呼籲情形。極為急切。特與代理政務廳長周怡暄籌商良久。決定先將署內各員一律加給任狀。俾得安心辦公。並委張文卿為省署秘書。督飭各課。分別辦稿。將積壓各案限一星期內辦竣。各科奉諭後。昨今兩日。極形忙碌。所有值夜人員。一概不准告假云。

▲兩院催推伍總裁　廣州去電分送廣州軍政府各總裁各總長督軍上海孫總裁唐總裁雲南唐總裁均鑒。廣東自翟汪辭職以後。省長問題久未解決。人心惶惶。實為護法根本地不祥之事。現廣東社團公民等迭次開大會議。請願護法政府本軍民分治軍人不干政治本省人辦理本省行政事宜之西南向來主張。要求伍總裁兼任省長。同人等對於廣東各社團之三大主張深表贊成。而伍總裁名望俱崇。中外欽佩。尤勝廣東省長之任。務請諸公尊重廣東民意。本諸公向來救國之根本。主張任伍總裁兼任廣東省長。非特廣東人民受賜不淺。護法前途實利賴焉。林森劉澤龍鳳克阿穆爾史之照李含芳張華瀾王獻曹振懋丁濟生裘章淦賴中嘉居正楊樹璜龔煥辰蔡鳳東萬鴻圖盧仲琳李文治丁超五蕭輝錦凌毅陳承箕王鴻龐謝持彭養先范鴻劉鈞李正陽楊夢弼華昇深丁驚張善與王乃昌王湘魏笑濤孫昌璋黃杭時熊兆渭鄒魯廖宗北周起夢張秋白董昆瀛何畏葉夏聲謝英伯何士果劉芷芬陸祺李炳焜等叩。

▲紀念六日公民請願　省長問題發生公民聯合各社團請願推伍總裁兼督省長一事。集會於廣東省議會。開會時請易顯鴻李芝畦為主席。先由李君及黃嵩齡等三代表報告本日（念六）謁見海軍湯次長廷光之情形。李代表先於本日十時繕備公函。以海軍方面舉湯廷光任廣東省長。是否屬實。敬候湯次長明白宣示。湯在俱樂部候公函遞到。而不知李黃等三代表携函在會城醫院專候。至十二點鐘。乃通電話海軍部詢問。始知湯次長已先到海珠羊城醫院攀談。敦請湯次長親臨長堤儒商街辦事所矣。李代表立即叩謁請問海軍擁戴湯次長任省長之事。湯即曰。本部前經有宣言。武人不干政。決不食言。或因外界謠傳桂軍推莫督軍兼省長。滇軍擁李協和任省長。一般腦根過敏之新聞記者推測海軍擁李協和為省長。本海軍部認為新聞報紙推測之言。並對於兼任省長問題暢談良久。（中略）再請教於林總裁該函如何答覆。均一致主張暫守秘密。不將該件宣佈。用口頭上覆答本代表（李黃等自稱）得夫滿之覆答。即告辭而返云云。衆拍掌。次由鄒魯君宣佈從他方面打聽。李協和今日不出席政務會議。因省長問題伊始終主退讓。隨即宣讀旅滬廣東善後協會來電。及讀至（粵省非征服地）之句大聲疾呼。幾至聲嘶力竭。查鄒君連日為此事奔走精神頹減。不能再讀。兩院同人擁戴伍總裁之去電。鄒隨即宣布本團體之請願勝利及粵省係文明風氣稍開之區。旅外僑胞不乏才智之士。本團體請願堅持到底。必有能達其目的之一日。隨即偕同各社團代表向軍政府舉行第五次請願。到軍府時。岑伍兩總裁均派代表接見。所言皆係讚美各代表熱誠可敬等語。但是日政務會議出席五人。均以該問題茲事重大。自當審慎週詳。據一方面人言。伍總裁確無拒絕要求之表示。各公民代表因不得結果而返。再在東園開公民大會討論。有主張罷工不納稅者。有主張再開公民大會者。隨即舉出商學工醫教育學生勞働港商七界交際主任。分頭向各界接洽。並聞宏仁演說社定明天（二十七日）啓程赴四鄉演說。以求羣衆一致之贊助云。

▲學界亦推重伍總裁　廣東中等以上學校學生聯合會請願軍政府以伍總裁兼任廣東省長。其請願書云。為請願事。竊廣東自翟省長去職後。經日未決。各界社團。僉以廣東省長一席。不獨為一省行政之機關。尤與西南護法前途有重要關係。伍總裁廷芳。既富有政治之經驗。尤具有護法之決心。加以人民之感情至深。地方之利弊至悉。是以連日集議。致推舉兼任省長。惟聞伍總裁未允俯就。故此問題仍未解決。學生等於地方政治。本不當越俎旁參。惟念教育為立國根基。近自軍閥迭掌政權。教育事業。絕不注意。額定經費。猶且屢遭減縮。幾至不能自存。若省長再屬武人或仰軍閥意旨。則更無進步發達之希望。益懷每況愈下之悲觀。當經會集全省各校全體學生公同討論。以為省長問題。關係教育前途匪細。素稱伍總裁品端學粹。夙具栽培後學之盛心。用特披瀝下情。聯叩鈞府。伏請俯念省長為學務所係。伍總裁為士論所歸。速決任伍總裁兼任廣東省長。學生等現因國事停課。惟省長倘不得人。則學界前途。不堪設想。學生等恐亦無返校就學之興趣。事關大局。不得不冒昧直陳。尚請即日公決。曷勝迫切待命之至。廣東中等以上學校學生聯合會代表區祚安梁其森鄧冬聘同學公叩

北京報界之兩呈文

▲防止摧殘言論

中美新聞社三十日北京通信云。萬國報界公會為益世報案有兩呈文。一致徐總統。一致國務院。茲照錄於下。

（一）大總統鈞鑒。共和國家公民應享言論自由出版自由之權。此東西中外一致者也。閣下就任總統以來。即以承認此等自由權及願順從民意為政策。我報界同人無任欽佩。不料近有益世報被警廳封禁。主筆潘蘊巢印刷人李希方發行人曹范玉均被檢廳判定監禁。同人不勝痛惜。中國報紙尚屬幼稚。未近發展之域。正宜格外保育。務以寬大待之。益世報為愛國熱誠所激。言論容有踰越範圍之處。但略跡原情。不無可恕。故本會同人敬請閣下援照前黎總統特赦英文京報陳友仁前例。將益世主筆潘蘊巢及印刷人發行人兩名特赦。並請准該報重行出版以示政府尊重人民公意及言論自由權之意。此舉於國家及報界均有裨益。迫切上陳伏祈俯允為禱。

（二）本會對於益世報之案判斷。認為辦理錯誤違反民治主義。敬為貴院陳之。自民國成立以來。政府襲用前清舊法。令警廳摧殘報紙。擅將主筆封禁報館。此種專制手段。世界各國惟德俄與有之。今各該國已陷於滅亡之境。至於將報館財產擅行沒收。尤為蔑視人民營業權利。中國既為共和政體。應實行自由法律。如此箝制報紙。實與進步思想不符。凡攻擊握權官吏之報。如所言不當。儘可將被攻者以民事聲訴。今則動輒以政府之威權。代為報復。甚至以洩憤之欲。顯分畛域。即如正報報名。亦登山東第五師事。警廳僅加以警告。而不懲罰。如此不平。豈足為訓。中國無健全之輿論。斷不能立國。政府摧殘報紙。實為自殺之道。本會敢請貴院悉將關於報紙之法律問題。交法律編查館研究。採用英美法意等國之自由法規訂成報紙專律。由政府公布之。本會茲有意見四條如下。（一）警察。或憲兵苟非奉法庭命令不得干涉報紙。應採用英美以出廷報召主筆至法庭之法。凡警告報紙之行為。應全由管民事之內務部為之。（二）主筆被控如未經預審及正式審訊不得認為有罪而不准保釋。（三）凡報館財產房屋不得封禁。滿清濫封報館無罪房屋之法。必須廢除。（四）凡個人被報紙損壞名譽。應以民事案起訴。凡報紙違反公安應由國家起訴必須分清。

粵學生之愛國熱忱

廣東中等以上學校學生聯合會於六月念四日函致報界公會云。逕啓者口口無理強奪魯境魚躪鯨食。國亡堪虞。學生等用是義憤填胸。提倡罷課。與京津滬漢粵學界一致行動。爰組織廣東中等以上學校學生聯合會。登高疾呼連袂齊集。已於十七日通電成立矣。惟是茲事艱鉅。才實難副。素仰貴會粵為世表。言為民瞻。故關於國家興替之事。鼓動尤力。每欲一親丰采。開我茅塞。祇以道遙事阻。未伸私願。恨也如何。刻因本會成立伊始。內部組織稍有頭緒。然於進行方法候教良多。用敢不畏冒昧。定於本月二十七日一時假報界公會敬請各報主筆先生賁臨指示。藉資接洽。伏乞貴主任代為轉致無任主臣。

又二十五日廣東中等以上學校學生聯合會第十四二十五隊演講員鄒崑鳴凌步階莫容德馮國佐廖明揚吳大臨吳為霖二十餘人。在東園前面及南園各處演講振興土貨鼓吹民氣為當今急務。均歷四時許。聽者千餘人始終不懈。毫無倦容。後由該講員復介紹一曾旅安南之中國人姓韓者備述該土受種種困苦。其原因皆基於亡國後被人壓制所致。語語沈痛。令人不忍卒聽。東園議員俱樂部諸公以該生熱心為國。特款以茶水云。

廣東省立第一中學校學生愛國團演講隊經於二十二日抵江門。調查及演講以鼓吹民氣。所至備受歡迎。茲又定於日內往開平演講。

澳門崇實德華鑄民等十餘校員生。連日赴翠微前山白石各地。演說抵制劣貨。該會聽講者動輒千百人。各演說員均能發揮杯葛真義。口若懸河。娓娓動聽。聞該演說團所到前山翠微等鄉有鳳山甲種商業學校及修來高小學校列隊歡迎。款以茶點。招待極為周到。賓主欣然足見吾粵學界之愛國熱腸矣。

青州學界運動之經過

山東青州學界聯合會來函。備述該會經過情形。艱苦卓絕。尤為學界生色。特將原函披露于後。以供衆覽。函云外交失敗。國本漂搖。青島問題激起公憤。敝會同人決定與北京濟南學生外交後援會取一致行動。聯合濰體籌備一切挽救方法。履行至今。已及一月。茲將一月中之經過情形報告如下。本年五月二十二號北京大學罷課宣言書傳至青州。由青州第十中學校議。定於二十三號一律罷課。籌備各縣旅行演講團救國十人團。並于二十四號在城外法慶寺開國民大會。聯合各界一致抵制日貨。電懇當局力爭簽字。演講團亦陸續出發。其所到各處。為臨淄臨朐淄川博山博興高苑高密長山壽光廣饒安邱諸城濰縣蒲台十四處。本城露天演說亦進行不輟。後接濟南外交後援會公函。因外交情形變遷。故改組學生聯合會假公立模範高小學校為會址。分幹事經濟調查演說編輯評議六部。與商界聯合調查日貨並分組至城內外。懇切演講。以期喚醒民氣。積極進行。以達到原來目的為止。此敝會經過情形也。更將敝會內十校校名開列於後。省立第十中學省立第四師範省立第一甲種農校守善中學青州公立模範高等小學益都縣立高等師範小學附屬高等小學益都縣立乙種農校益都乙種商校益都師範講習所。

東三省之惡潮

▲張鮑與孟鮑之積怨

孟恩遠在吉毀譽不一。惟吉省軍官高士儐等聯名致北京電。謂聞孟督更動消息究竟有無其事。乞訓示安軍心云云。而吉林省會亦有電報告各路軍隊調赴長春以西。防地空虛。恐奸宄思逞。乞察吉省危狀。於更督事宜加以審慎云云。

孟恩遠因被該省公民彈劾北京政府擬將孟氏調任熱河以張軍司令孫烈臣督吉各情。已紀前報。茲據由吉來客云。孟氏近日見於奉軍派赴吉省界址有三旅之多。又查前所謂更調者。知非出自北京政府本意。係張作霖從中斡旋。一時方針又變。現正整頓軍旅曉諭將士。告以若政府調伊。吾即遵命。今乃出於張使之意。吾決不聽從云云。即北京政府得耗。又派員從中調停。不知能否和息也。

又訊近日張孟之暗潮甚烈。國人視線全集於奉吉之間。豈知黑省鮑貴卿與張作霖暗中抗衡。亦不在奉吉之下。據江省歸客云。鮑與張雖係姻婭。而彼此意見相左已非一日。即如前梨樹縣知事曲鴻年。係鮑督所薦之人。因監犯越獄被撤。鮑於是亦將張所薦之黑河某金廠總辦崇佩山撤差。又黑省設置巡閱使行署一節。張曾派軍署諮議楊某赴黑要求鮑指撥地點以便組織。至今半年之久尚未撥地組成。至于奉軍防邊一事。表面上似若奉黑二省互相協助。其實鮑以黑省地面遼闊。兵不敷用。正欲令奉軍防邊。而以黑軍保衛省城及各要隘。觀於黑省軍隊之嚴守中東路線。是其明證。將來大勢所趨。或至孟鮑二督合力抗張。亦未可知云云。

日人在中東路之行為

▲又擬行寬軌機車

中東路護路問題。經協約委員共同決議後。日本猶欲伸張勢力要求將全路軍隊。歸其大谷司令指揮。此項交涉。迄今尚未解決。乃日本近又擬於中東路範圍內行駛寬軌機車四十輛。實屬侵我主權

通告　外交險惡禍迫燃眉諸公一致奮起奔走疾呼國之存亡惟

之舉。海參威駐俄委員劉鏡人於習日(二十)電致北京政府內云。日人擬用寬軌機車四十輛駛入中東護路。此事關係頗重。務祈夠院部迅速與駐京日本公使嚴行交涉。以保路權無任待命云云。

●李耀漢翟汪之近狀

粵報載有某洋商由港來省。述及李耀漢近日行狀。特撮錄之以供衆覽。據云李暫寓香港堅道某俱樂部。與前任粵省財政廳田承斌及某重要數人叙談。李謂受陳炳焜籠絡。將秘密大事被其揭發以致失敗。計現被查封財產者計約三百餘萬。言時頗露憤恚。而田氏多方勸慰。謂俟某老來粵達到和平目的。定將李之產業撤封給還管業。毋庸過慮也。又聞李昨改裝搭某國郵船北上云。

翟汪此次離署。外間多謂先赴沙面域多利酒店。然後往港。惟詢沙面中人。謂此事未確。且聞域多利酒店亦否認此事。據沙面消息。則謂翟在東山下電船。至某國兵艦即開行往港。又香港快信云翟汪抵港。先到忌連利道見某人。翌日即見某大紳。該紳款以茶點詢問粵事甚詳。翟氏對於粵事似不甚置答。祗唯唯而已。未幾再見華民政務司。隨又往探訪李耀漢諸人。有見翟氏之面者。謂其有一種沒精打彩狀况云。

●謝米諾夫擾蒙之現狀

謝米諾夫軍隊在赤塔及庫倫一帶。實數約有五千人。從前之猖獗。實由某某兩方面供給軍械。目下所用者。均係前次之所供給者。最近某國方面因謝氏不攻過激派。且因中國方面正在防邊征蒙。亦不願助謝氏以開罪于某派。謝氏遂失其奧援。近日惟對於外蒙仍用其恫嚇之手段。欲迫其援助內蒙。進行雖極猛烈。但北京政府亦洞知謝氏虛實。遂決定以全力防蒙。責成西北籌邊使邊防司令調度節制西北各路軍隊。日昨徐樹錚之赴奉。即為奉軍節制問題與張作霖磋商。目下北京政府對於內蒙。係一方派員宣撫。一方遣兵前往防衞。至對於外蒙。則由二路進兵。一路為奉黑及中東路。取攻服態度。日昨張已派兵前往洮南駐紮。除中東路外。李家鼇已馳往赤塔。一路為新塔烏方面。合力派兵防守。一路即多庫諸衞至庫倫一線。此路為軍隊主力所在。除在多城設重兵外。節節開進庫倫。聞前站早已抵庫。此路全數將來約有三四師人云云。

●王天縱被攻殉國說

▲陝鄂戰事之傳聞

據漢口各報載稱陝南戰火重開。外間喧傳已久。昨悉軍界已正式報告。陝南自劃界防守後川軍總司令熊克武恐劉存厚侵掠川北之心未死。特出川陝邊界局部聯防條件。以示約束。劉鎮極端反對。於和議二次停頓之頃。將劃定中立各區派兵佔領。且分途進逼。意欲乘其不備。回據川北。已與顏德基呂超兩部激戰多次。尚無若何勝負。至汴軍援陝總司令王天縱前由夔府進駐紫陽。早已宣言贊成和議。劃界自守。劉鎮恐其援助熊軍。遂派旅長與震督率全部星夜襲攻。當將汴軍總司令包圍轟擊。紫陽全鎮燒成一片焦土。而王義俠(即天縱)身死於亂軍砲火之中。所部二千餘人或棄械而逃。或降伏待編。其防地亦歸劉鎮佔據。南軍將領忿急。比由鄂軍師長王安瀾與第八軍葉荃聯合向漢川首尾夾攻。並得川軍呂顏兩司令橫道策應。故漢南漢北戰雲四起。且蔓延於陝北陝東。劉鎮大受圍困。迭向鄂軍張聯陞請求進援。張氏特電告鄂督指示方針。而陝局之變化已可概見。其劃界問題不啻全功盡棄云。

按王天縱殉難之說。本館未接此項確訊。今據鄂報所言似非憑空捏造。姑先誌之。容即調查以證明其眞僞可也。

●非法議員之兩質問

▲質問蒙古近狀 陳嘉言提出質。問北京政府對於蒙古邊防。如何籌畫根本策略以救危機。茲錄其全文如下。為質問事。查外蒙區域。自俄人謝米諾夫煽惑蒙古獨立之說起。幾無日不在危險之中。我政府迫於內外和會日昃不遑。未暇兼顧。亦時局束縛所致。今事急矣。一波未平。一波又起。據最近報載謝米諾夫已被舉為蒙古大公。並兼爲蒙軍總指揮官。其部下武官及布爾雅特人齊第顏夫。在庫倫招兵益急。意在乘虛斷絕庫倫與恰克圖之連絡。以踐本年三月六月在赤塔參謀本部時召集西藏呼倫貝爾後貝加爾各處代表。議決建設新蒙古王國之大計畫。此種詭謀。我駐庫陳使有無報告。此應質問者一也。其日本駐庫之武官。與其他軍人浪人在內外蒙古呼倫貝爾後貝加爾。暗中煽動。聲在謝米諾夫幕中參與帷幄。與最近復派參謀次長某中將奔赴亞東赤塔之間。潛謀不軌。我政府對於此種陰謀。有無抗議防備。此應質問者二也。總之國事多艱。稍縱即逝。我國對於未成立正式政府之俄國。第一應質問駐京俄公使。有何方法實力逐驅謝米諾夫回國。以免防害邦交。第二應催西北邊防總司令。迅即派兵開赴呼倫貝爾後貝加爾各等處。實行用兵力消弭以紓外患。第三應電駐庫陳使。能否設法消弭蒙古獨立之實現保證。席此三項。政府可否立予施行。此應質問者三也。嗟磋星星之火。將成燎原。涓涓之水。將成江河。失此不圖。又鑄大錯。本員心所謂危。謹依法提出質問。限五日內答覆。不勝急切之至。

▲質問山東鹽政 于之鳳質問山東鹽運司所訂膠濟鐵路運鹽條款。政府是否承認。並有無善後辦法案。其略云。為質問事。查食鹽一項。關係國計民生至為重要。吾國向採國有專賣政策。不准私人販運進出口。載在約章。為各國所共認。故海通以來。私鹽未至充斥。鹽業賴以不敝。日人屢有擾我鹽權之企圖。而限於條約。不能明目張膽在正式之要求。僅由彼國浪人挾帶私運。我國警察未能周布熟視。而莫如何。政府於此宜如何設法禁止。以保商民而裕國課。乃頃閱報載。山東鹽運使王鴻陸。竟與日人有鐵道運鹽條款之協定。其五六兩款。明許日人自由運送青島紅白各鹽破壞鹽法。病國殃民。莫此為甚。第五款白鹽一項。每人每年限以三十觔。此三十觔之為數多寡。可不具論。惟鐵道沿線日本居民往來無恒。吾國從何稽考。而知其需鹽幾何。日人雖自有戶籍。吾國又能否有調查之權。此其失當者一也。第六款為工業上使用之紅鹽。用途較廣。運數更多。自日本占領青島以來。大批私鹽運入內地。其上蓋以紅土托名工業用品於膠濟鐵路附近各地到處散賣。若更確定明文。則山東鹽務將益擾壞。此其失當者又一也。總之此端一開。各路踵接。倘各國起而實難效尤。不惟山東一省之害。全國鹽務同受影響矣。請問政府對於山東鹽運使之擅訂誤國殃民之條款。是否認為有效。且失敗至此。有無補救之方法。謹依院法提出質問。限三日內明白答覆。

●協約拘留德船之計畫

中美新聞社北京通信云。英公使頃接英外部六月念六日電稱。近已由各協約政府決議拘留德船。但不歸降英海部。各願問本主張歸降。但為各協約所掣肘。遂有此決議。原擬將各該德船拘留於中立國海港內。如此則協約自不能在德船上設置防兵。後協約海軍會議於在中立國拘留德船為難情形。乃決定以施甘巴福祿為拘留地點。由大艦隊總司令指揮一切方略。此次方略應與拘留中立國境內者相同。故船上設防一節。英海部遂未提及。即使設防若有德船員。在內執役。亦不能不保其將船沉沒。又據拘留約章德船得互通消息。總司令得巡視各船與病人醫生通問。煤油與水由英國供給。惟飲食歸德人自理。往來郵件須檢查。各船由協約監視。設或戰事復開。即可禁其行動。惟仍視為德產。由德員管轄。並負維持紀律之責。德船員本為四千人。現減至一千八百人。其餘或病或犯軍律。均已送回本國總司令路透氏宣稱如休戰條約於星期六終止。彼將負責發令將該項德艦沉沒云。英國此次辦理。一如舊例。遵守休戰條約與戰時公法不背人道主義云。

●美國社會上之不平聲

東報載紐育二十一日特電云此間當局者因懼布爾塞維克主義分子於獨立祭(七月四日)前後暴事。特召集駐屯兵六千人開始演習。六月十二日紐育警察。搜查自稱俄國布爾塞維克政府特派大使之馬登士住宅。押收多數印刷物。聞已查出馬登士有二億美金資本。並與前此怪炸彈事件有關係之各種證據。但犯人尚未就縛。炸彈事件依然在五里霧中。紐育之布爾塞維克派人。因警察搜查馬氏住宅非常激昂。於二十夜在某處開會。到者五千餘人。演說者大呼『推倒美國政府』附和之聲震動天地。有名爲伊士孟者登壇朗讀本年一月二十四日國務院秘書長藍克所致國務總理藍辛電報原文。據伊士孟稱該電係從紙屑中檢出。可保其確係眞電。且原電係用密碼其要如下。(一)經營西比利亞鐵路需要多數經費。(二)議會無承認支出該經費之希望。(三)由大總統私款墊付此項經費。(四)此事尙未與日本公使商量迅速電復云云。伊士孟演說云。此為威總統私與俄國布爾塞維克政府開戰之證。據馬登士亦爲十分間之大演說。羣更咸鼓掌歡迎之。聞二十一日午後軍隊又搜查所謂布爾塞維克分子之本部三處。押收文件甚多。人心頗覺惶惶云。

●意大利最近之政局

▲新內閣成立

▲革命暗雲彌漫全國

意國滿蘭杜內閣辭職。意皇任命尼采氏組織後繼內閣一節。已見本報。茲又得巴黎二十二日電云。意國新內閣業已成立閣員人名如下。(一)總理大臣尼采。(二)外交大臣齊脫尼。(三)植民大臣羅詩。(四)財政大臣彼特斯哥(五)勞動及食糧大臣夫拉力斯云。按新總理尼采曾為拿波里大學財政法教授。第四回卻里次內閣時任農工商大臣。後因與總理卻里次之財政上意見不合。內閣因此瓦解。老蘭杜內閣時亦曾為財政大臣。又因與歐總理之內政外交上意見衝突。單獨掛冠下野。至新外交大臣齊脫尼。在第三卻里次內閣(一九〇六至一九〇九)時曾為外交大臣。後任駐法大使外交上經驗甚為豐富云。 又據倫敦二十二日電云。意國內部近來甚為不寧。革命暗雲彌漫全國。革命準備乘此機會。建設共產黨政府。與俄國句牙利合為一氣云。 又巴黎二十二日電云。意大利政變雖告結束。而國中仍在戒嚴其主要原因(一)斐麥問題與論甚不滿意。外交問題遂有牽連內政之勢。(二)食糧缺乏日用品價格昂騰。革黨乘機崛起。形勢頗為黯淡云。

時評 二

●簽字與否之疑雲

▲對德和約。有謂中國代表陸徵祥已經簽字者。有謂陸電已拒絕簽字者。又有謂尙無確實消息到京者。

▲倘如第三說所言。則確實消息到京之日。苟日已經簽字。即為無可挽回之時。以北延之謠。利用此說。以偸過簽字難關。使生米已成熟飯。然後再來敷衍無可奈何之民意。亦意中之事。力爭山東之國民。於此宜加之意也。

陳謨敬告學界諸公

雖庸愚亦頗知大義不獲追隨諸公後慚愧奚如惟思諸公等近因過
勞成疾至踵敝院診治者頗不乏人誼屬同舟義難坐視茲擬我學
界諸公有抱恙就診者診費概免藥費一律半收藉申下忱用矢公誼

請君注意

海甯醫院 本院 虹口海甯路 分院 法界霞飛路
時間 本院 上午 分院 下午 入院隨時
電話 本院 北二九〇八 分院 中四九三五

南洋兄弟煙艸公司謹告

覺悟

●古訓懷疑錄（十四）（力子）

生而知之的人、據我看來、是絕對不能有的。就講那孔子、不但他自己說是『好古敏求』、並他一生求學的事實、也都班班可攷。問禮於老聃、問樂於萇弘、問官於郯子、正是他『學而知之』的證據。世界上那一件事不是學問？那一個人不從求學得智識？不論怎樣『天資穎悟』的人、如果說是不必讀書求學、可以得到完全智識、就好比那迷信命運的人、替他兒子算個命、說是將來『取金紫如拾芥』、他就縱容他的兒子、一味游蕩、坐等富貴臨頭。請問世界上果有這樣便宜的事情麼？『三字經』真做得好。他劈頭就引那『孟母三遷』的事、見得像孟子這樣的人、倘然沒有狠好的敎育、也就爲習俗所遷移了。我既不信世界上有『生而知之』的人、所以我對於『上智不移』的話、自然是十分懷疑。

若說那困而不學的人呢、世界上眞不知有多少、把他們喚做『下愚』我也承認不是過分的話。不過拿『困』字來解釋『愚』字、無論怎樣、都不能用『不移』的斷語。因爲孔子已經說了困而知之的話。那中庸裏面、他對魯哀公說的、更明明白白、把生而知之、學而知之、困而知之、三項的人、總結了一句、是『及其知之一也。』又在末段特別說明『困而知之』的方法。說道、『人一之、己百之。人十之、己千之。果能此道矣、雖愚必明、雖柔必强』。這更是承認不論怎樣愚笨的人、只要肯發憤求學、沒有不能成功的。照這樣講來、孔子所說『下愚不移』的人、決不是因爲他『困』、是因爲他『不學』。但試問這『不學』的事情、還是天生的呢？還是人爲的呢？還是性質所限制的呢？還是習俗所誘致的呢？這是人人能夠辨別的。社會裏面、有許多困而不學的人、都是受了萬惡社會的害。主張人道主義的人、應該可憐他們、不應該鄙薄他們。他們正是爲惡習所轉移、怎麼可說他們的性質是不能移易呢？（本節仍未完）

●惡德的獎勵（七）（楚傖）

翎頂袍帽、一穿上身、便不管他良心的青紅皂白、大家都說這是個克家令子了、這是縉紳先生了。把這翎頂袍帽四件東西、看是有神化的一般、只要一着上身、便能把這人的罪惡一齊消去、把這人的人格登時抬高一般、這種心理的結果、便令一般青年子弟、說倫常道德公理正義都是人世的糟粕、只有官字是做人的惟一原料。既打定了這主意、讀書求學應對周旋、沒一件不當作做官的預備上課看、中國便從此沒有做大國民的人了。

濟朝亡了、辮子薙了、民國存立了、其實社會制度改了、……上的心理、還是這樣。高項平頂的禮帽哩、燕尾式的禮服哩、不過是沒辮子穿的袍帽罷了。嘉禾章哩、文虎章哩、不過是變相的荷包福字罷了。那也是個官、這一也是個官、不過社會把獎勵的話改說一通、以前說『翎頂袍帽的是克家令子縉紳先生』、現在說『禮服佩章的克家令子縉紳先生』罷了。獎勵做官的心理、原是一樣。做官的原未必定是壞人、同是一個人、因爲他所做的事、是在統治權所屬某種機關裡、受了特種的委任與雇用資、做他名分內的事、這種人便喚做了官。要是能撲出良心來、做他的事、原算不得是敗類。但是社會中所獎勵的、並不是這種官。他們所獎勵的、是發財、是嚇詐鄉愚、是銜牌上的花名、是銘旌上的體面、是昏夜乞憐白晝驕人的勾當、是錦衣駿馬父母郊迎的標勁、是殺人飲血的凶燄、是見縫伸手的本領。諸君不信、試看歷史上那些青蠅作弔的慘狀、不是個確實證據麼。

我且說給個笑話給諸君聽。我聽見父老傳說道、有一個候補道在公館裏抹骨牌頑着、忽聽傳進來說撫軍的愛妾死了、那位觀察公忙把骨牌一推說了『不得了』。一疊連聲喚伺候、正冠戴着、又傳進來說、『死的不是撫軍愛妾、是撫軍的太夫人。』觀察公便慢慢的道、『他要丁艱了、忙着去弔甚麼、但是還得有服闋的一天、也去走一遭罷。』後來又傳進來說是撫軍死了、觀察公便把衣帽一摔說『倒霉、這還值得弔麼』、依然抹他的骨牌去了。

●杜威之倫理學（二）（蔣夢麟）（轉載『新敎育』第三期）

莊子的道德論、以對於社會適合不適合爲前提。就是對於社會有沒有好結果、定道德的價值。他說道『水行無若用舟、陸行無若用車、以舟之可行於水也、而推之於陸、則沒世而不行尋常。古今非水陸耶？周魯非舟車耶？今蘄行周於魯、猶推舟於陸。勞而無功、必及於殃、夫禮儀法度、應時而變者也。今取猨狙而衣以周公之服、彼必齕齧挽裂、盡去之而後慊……』

莊子的本意、以爲聖人倡不適用於社會的仁義以治天下、天下反亂。故從結果上看來、聖人與盜跖同是亂天下的一種人。同是失了羊。莊子和邊沁斯賓塞的說法雖不同、都是欲講明重結果的理由。莊子的意思、仁義和不仁義、他不管、凡亂天下的都是不好。邊沁和斯賓塞的意思、用意好不好他們不管、凡有害於社會的都是不好。我們把上說的兩種反對的主義看起來、那『存心』派是注重發念一方面。那『結果』派是注重行爲一方面。那『存心』派對於用意狠把細。那『結果』派對于行動狠留心。我們到這地方、就可以問杜威的見解如何。

杜威的意思、以爲康德一番話、雖是有道理、却只說了一半。康德不是說盜賊有忍耐功夫、反成功一種更危險、更可惡的人麼？因爲更危險、所以稱他更可惡、惡他什麼？惡他有危險、這不是暗暗早便含了以結果定用意的價值、一種意思麼？杜威對於『結果』說的意見以爲人的善惡、雖然不能全以結果爲斷、但有了善念、沒有結果、也不能稱完全的善。無善念得好結果、也不過是一件偶然僥倖的事。

從前後兩說看來、他說道！

『照我們普通的經驗看來、有時候覺得兩說都不差、我們有時能把一件事情、在兩面都講得通。我們知道其中不免有誤解處。兩面共同的差處、是在兩方面都把自動的一樁事、Voluntary分作兩段。這那二面叫他是外的、一面叫他是內的。這一面叫他是用意Motive那一面叫他是結果En實在只是一件事。一個自動的動作、是行爲的人Agent的、一種態度Disposition（或習慣）發現於一種顯而易見的動作上。成一種結果。徒有用意、不發現於事實上、不管他成功不成功、這不是一種眞用意、就不是一個無用意的結果、不是自動的動作。從他方面看來、自己要的、不是自己選擇的、也不是自己用力得來的、這和自動的動作完全沒有關係。內和外分、外和內離、就有自動（或道德）的性質了。內和外、就成幻想。外和內離、便是僥倖。』

他又說道：

『……我們知道用意在一種完全的自動作裏面的位置、好像一種自動機的能力！一旦發動起來、若非爲外來的一種大勢力阻住、一定有一種結果。我們也知道自動的行爲中、有了這種結果、方才引起我們爲善興味、使我們用力把他做到。我們可任便分析自動的動作、無論從那一端下手、我們若要完全分析起來、終免不了從這端達彼端。我們把一個動作分內外、實在只有時期先後的分別沒有內外的分別。』（未完）

◎俄國的新憲法（慰慈）（續）『轉錄每週評論』

俄國新國家、是一種最散漫的聯邦政體、差不多是多數『地方共和國』組織成的一個聯邦國。每一個地方會議、無論是城鎮的或鄉村的、均可照地方情形、隨意組織、同鄰居地方合併、成獨立的區域、或自決是否能加入聯邦團體。所以俄國各地方的權非常之大、爲特別聯邦國所未曾有過的。在美國瑞士等聯邦國、爲中央政府與地方機關有所爭執的時候、其判斷權屬於中央政府的機關、並且在各該國、各州各邦如何纔可以加入聯邦是由中央政府規定的、但是在俄國、宗主權在於地方會議、或在於地方上工業、軍務、與別的職業所舉的代表委員會。各地方並可以隨時與中央政府脫離關係。

大凡政治學者、討論一國憲法、所最注意、就是下列的幾條：

（一）這條憲法是什麼樣發生？

（二）修改憲法的法子。

（三）政府的組織。（包括三權分立及中央與地方分權）。

（四）政府各機關的權限。

（五）人民自由權爲憲法所保護而政府不能侵犯的。

（六）公民的資格。

（七）選舉權。

如果我們把俄國的憲法、照上列的幾條研究起來、所得的結果如下：

一、俄國的憲法是由地方委員會的代表所組織成的一個大『會議』制定的。這憲法不是一個皇帝給百姓的、不是由各地方會議通過的、也不是由人民直接認可的。制造這憲法的國會是一種革命機關。

二、該憲法第五十一節規定修改這憲法的權在於『全俄會議』、就是原來制造這憲法的機關。

三、這憲法所規定的政府組織、尚屬簡單。做工的人舉代表到地方會議、代表的數目與人數爲比例。例如在城裏、每一千人舉出一個代表、在較小的地方、每百人舉出一個代表。這種地方會議、每星期或兩星期開會一次、其職務就是舉出一個執行委員會、執行地方上的事情、及舉代表到區域較廣的會議、例如縣會議、州會議、及省會議。此外還有區域的會議、由城市、及州會議派出的代表組織的。最高的機關就是『全俄會議』、又名『會議之會議』、是由城市會議、或省會議的代表組織成的。所須注意者、鄉村在『全俄會議』的代表是間接舉出的！、城鎮非但直接舉代表到『全俄會議』、並且在省會議也有代表。

『全俄會議』、每年至少須開會兩次。在大會議之中、每一代表代表十二萬五千人民、一共有一千四百個代表、實在太多一些、議事非常不方便、所以由大會議從代表之中再舉出一個不過二百個人的執行委員會、在大會議閉會後、下次大會議未開之前、行使俄國國家的一切主權例如指導地方會議、通過法律、任命及管理兵站總監與行政部長。關於司法一層、憲法未曾提及。照此看起來俄國的政制是一種內閣制、但是沒有一個國務總理。內閣對於『全俄執行委員會』負責、全俄執行委員會又對於『全俄會議』負責（未完）

身體強壯　回天之力

五洲大藥房主人惠鑒僕向在學界充當教職緣校務紛繁身體漸見衰弱精神日疲飲食減進延至去冬將成癆瘵遍訪名醫均皆束手雖投方藥亦難奏效後蒙西醫吳君鑑屏勸服貴藥房所發行之人造自來血僕即購服三瓶迄今數月百病若失身體強健異常飲水思源皆出貴藥房之賜也謹泐蕪函聊誌謝悃並使同病者知所問津也肅此敬請台安　常熟支塘鄉立第一國民學校校長仲補拙上

五洲大藥房諸先生偉鑒啓者鄙人體氣素弱先天不足近年入商界以來少習運動胃呆少飲頭暈目眩日夕不寐四肢酸軟懶於步履請醫診治服藥無效本地著名醫士難選幸敝友乘中車而至尚未松江日途次相遇不謂余之病非服貴藥房人造自來血不可因從其言遂購半打依法服之貴藥房之完全似覺頭目不眩足有力病漸消除往年尤爲壯健食漸增進木本水源全仗貴藥房之人造自來血也古有明訓著名造血德必報謹書數語以鳴謝忱　浙江嘉善縣龔企賢鞠躬　六月十五號

人造自來血　每大瓶二元　每小瓶一元二角

總發行所上海五洲大藥房附啓

吸食鴉片有礙衛生

韋廉士大醫生紅色補丸先使彼之身體強健繼則治愈其公子吐血之症

姚逢春先生其公子三益

姚君逢春前曾吸烟成癮自戕其身亦無異於多數成癮之人也姚君因烟所困以致精疲力竭及至服用韋廉士大醫生紅色補丸清其血液使彼之身體復原也山西太原府北門內東二道巷一百四十號門牌皖亳姚廛姚逢春君來函云鄙人幼讀詩書螢窗勞心壯年從軍陝省公務匆忙且自芙蓉之癖自戒脫後心神常患怔忡客歲在鳳翔鹽務差次操勞過度以致夜不成寐試服韋廉士紅色補丸宿疾全消三小兒因讀書過勞亦患咯之症亦服補丸獲痊去年六月奉調來晉三小兒亦隨侍前來因沿途寒熱失調愚父子舊疾復作即在省垣羊市街老德記大藥房購買貴藥房補丸服之均得大全愈感激無似專此奉聞以明謝忱韋廉士大醫生紅色補丸乃是補血健腦之聖藥能使燥勞過度身體虛弱者得獲復原健壯也故曾療治無數以下所列各症即如血薄氣衰諸虛百損腦筋衰殘胃不消化瘋濕骨痛臂尻酸楚筋系疼痛山嵐瘴瘧腳氣浮腫等症以及婦科各種病症尤爲神效凡經售西藥者均有出售或直向上海四川路九十六號韋廉士醫生藥局函購每一瓶英洋一元五角每六瓶英洋八元郵力在內

此書可以奉送　茲有精美衛生小書詳細論及腦筋疾病以及療治方法如欲索取即須寄一明信片至以上所列地址原班郵送可也

如何能使夏季身體爽健

所最緊要者即逐日大便通暢有序則腸胃清潔是也若大便秘結確係夏令暑季各症之原由是欲免大便閉結之患必須逐日按時運動遊行於空氣清潔之處及常服紅色清導丸爲要因此丸乃是和平微利之妙品功效出自天然常需服之紅色清導丸專治大便秘結能令大便有序決無肚腹絞痛致瀉之患且能平肝火利膽汁治頭痛使肝經和平治口氣穢濁凡面現紅瘰皮膚瘡毒均可療治並可開胃健脾能免腹瀉痢疾之患山東膠縣城裏東門裏逢卓如君來函云鄙人試服韋廉士紅色清導丸之後大便閉結之症立愈現在非常快樂因大便已通暢有序矣紅色清導丸凡經售西藥者均有出售或直寄郵票大洋六角至上海四川路九十六號韋廉士醫生藥局原班郵奉清導丸一瓶郵力在內

唐製補腦藥

當今之世無論兵戰商戰文戰舌戰欲求完全之勝利者皆仗腦力故腦足則體強而無病謀慮動作事事過人此幸福也若衰弱疲軟百病叢生此非急補其腦難以挽回因腦爲全體之總機關故凡百損諸虛但補其腦則諸臟受陰而病去身安此唐製養身培元補腦藥服之者身體無不由漸強壯疾病無不由漸脫離智力亦無不由漸擴充十餘年來人人信其最王道無流弊在補腦藥中洵堪首屈一男婦指老幼病多身弱者概宜服之

價格　大瓶洋二元　每打二十元　小瓶一元二角半　每打十二元

上海中英大藥房總發行　外埠各本分號均有發售

自服驗製半夏　痰欬頓除　已無需乎此矣

（上略）家嚴年居古稀素患喘咳每至病發時輒坐立不安寢食俱廢屢經調治均無效驗去年承友人指示購服尊製半夏如法試服果然喘咳頓止氣順痰平迄今兩月餘未見復發今特匯奉銀幣三圓乞再配一大盒俾得永去其根曷勝感激之至（下略）雲南阿迷縣路警醫院程惠生啓

附價大盒二元四角　小盒一元二角　上海瓣香盧抄登

本盧分設北京觀音寺街青雲閣樓下　天津北門忠成棧　南京下關大馬路　奉天金銀庫胡同　安慶軍署西　長沙糧道街　無錫江陰巷內　福建總會口　杭州陳列所

注意戒煙精神丸　益羣救濟水

戒煙之法世人能知其弊欲求出以產全毫無流弊者亦鮮矣本主人有鑒於此志任爲同胞起其痼疾脫其羈絆故研究中西治理採選君臣藥料配製成丸不獨毒質不留近功不寒不燥被癮吞服漸減漸輕飲食強健作事如常是誠養精神之善藥故曰戒煙精神丸有志戒煙者請試服之方知本主人非同沽名網利者也價目大瓶二元中瓶一元小瓶五角起碼二角

此藥水專治時疫霍亂吐瀉感冒傷寒四時瘟疫傷風鼻塞等凡居家旅行最宜常備每瓶一角

君患痔疾乎

時交濕令痔疾易發或膨起如瘤或頻流濃液坐臥既艱痛苦尤甚本盧發行痔藥歷有年所服愈之人何可勝計無論內痔外痔成漏成管連服一料包可永遠斷根非他種藥所可同日語也每瓶一元每料五瓶四元　上海盆湯弄寧波路口崔氏瓣香盧總發行所啓

本盧分設　北京觀音寺街青雲閣樓下　天津北門忠成棧　南京下關大馬路　奉天金銀庫胡同　安慶軍署西　長沙糧道街　無錫江陰巷內　福建總會口　杭州陳列所

馳名 老美女 呂宋雪茄

此產自呂宋之老美女牌雪茄久已風行全球婦孺咸知今後嵩歸本公司經理當精選原料慎重工作務使其品較前更高以副愛吸上等烟諸君之期望

上海 福和烟公司 經理

參茸珠朮廣嗣金丹

人體最寶貴者為腎腎經衰敗則神思恍惚百病叢生是故腎強則身強腎弱則身弱欲補身當先滋腎本廬廣嗣金丹為補腎之健將凡先天不足後天失調服之氣血充盈精神爽健雖齒豁頭童亦可返老還少單料每盒二元雙料五元試服一元

上海盆湯弄寶波路口崔氏獅香廬總發行所啓 本廬分設北京青雲閣樓下 天津北門忠成棧 南京下關大馬路 奉天金銀庫胡同 安慶軍署西 沙糧道街 福建總督署口 無錫江陰巷內 杭州陳列所 長

見煙台厭目的

非我槍上戒法不可

醫 樓品芳 生究穩妥槍上戒 研無論烟癮大小 烟體虧弱或病上 身均可自由槍上 癮除保險斷癮向 戒寶紹台溫設局 任除烟癮不計其 戒因烟士將絕有 數請速包戒免失 志由戒法機會戒 自先吞尅烟丸仍 者照常吸熄七八 舊老癮十餘天見 天自厭即服消癮 烟水數天烟漬從 藥而出照常辦事 便然斷癮永無後 安外埠函購檢 患尅烟丸每白粒 上元消癮藥水每 五三元詳章函索 瓶鄭三分英界勞 附路北 合吉里 長 醫藥局啓 回春

救已救人

敝輪於三月初七日開往長江將近蕪湖適有搭客陡患時症始則壯熱纖而絕冷上吐下瀉肚痛狂叫愈氣面青指黑牙關緊閉生奄奄歷進各種時症藥水均無效驗爰將敝輪購備上海醫生秘製

保安油 傳念慈

取出灌救三分鐘口張氣回六分鐘痛止神清一小週時回生如常似此藥油可稱救急無上上品邇來夏令將屆此項藥油取效尤神無論居家旅行極宜購備既可自保兼可救人且價廉效著

每瓶一角

可救四人願同胞注意焉 此藥油批發所任上海二馬路馬麗口牢濟製藥社如批發多數其價尤廉外埠函購鄭局回件 招商局江新輪船帳房白

絲鹼

絲鹼之說明

絲鹼即肥皂絲為各種纖維物中最純美者絲鹼之名義乃所以表示其優勝他肥皂也

絲鹼之功用

耐久○質純○簡便 神速○價廉○

上海協隆洋行總理

中華眼鏡公司

今公司對於驗光配 [illegible]

真正原料散拿吐瑾

AMERICAN DRUG COMPANY SHANGHAI KOFA 科發藥房

特別減價兩星期

大瓶二元小瓶一元一角

散拿吐瑾乃腦經與肌肉之補品聖藥能治神經胃痛色癆陽萎肝膽脾胃以及腸炎腹瀉血枯痺氣腦弱神疲等症一經服後奏效如神居家旅行均宜置備減價期內請各界速臨購取望勿失此機會是盼

上海英租界大馬路四十二號科發藥房啓 電話中央八十一號

廣東益壽齋神效培本戒烟丸

鴉片一物染之成癖欲罷不能為禍之烈孰有駕乎其上者哉中其毒者既血竭而精枯復性慵而志餒大則喪生破產小則失事傷財吾國人受害之深外人尚為之疾首痛心力持烟禁姻屬同胞豈容坐視而不為之研究妙藥以掃烟毒乎本齋本人幸得異人傳授秘方配合上藥虔製為丸不但戒烟且能培本蓋藥皆王道不尚霸功故服之者莫不癮斷神怡毒除體壯永無後患大有奇功此丸出世以來久已名馳遠近諸君有憔悴於烟毒者乎請嘗試之當信予言之不謬也

双料每大磚售洋壹元

益壽齋培本戒煙丸 每癮一錢吞丸三分 每瓶售洋四角

廣東益壽齋 每包十弍粒 培本戒煙丸 每包一角每癮一錢吞丸拾粒 簡岐堂 正王道監製

注意

本齋非徒射利實欲出同胞於苦海誠恐遠處粵東諸君能購不便致有未採普及之嘆今特托上海虹口自來水橋北下塊安慶里一弄二百念六號門牌永以豐號代為批發辭便諸君之賜顧焉 主人 粵東益壽齋簡蚑生謹啓

魯德士補丸

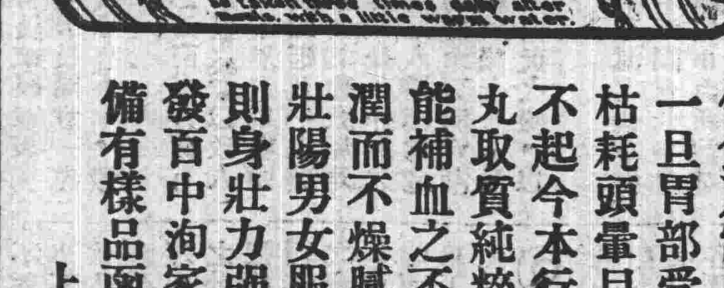

飲食乃常人之寶胃囊為儲食之器一旦胃部受損則覺口中乏味精神枯耗頭暈目花甚至身體疲軟一病不起今本行特製有補胃養腎之寶丸取質純粹非平常之補丸可比既能補血之不足又能益腦髓而固精潤而不燥膩而不滯健脾開胃滋陰壯陽男女服之均宜苟能頻年常服則身壯力強萬事振作屢試屢驗百發百中洵家庭不可不備之良丸也備有樣品函索即寄

上海魯德士西藥行啓

總經理上海老晉隆洋行

光華眼鏡公司

農商部註冊

總公司 上海英大馬路大慶里口 分公司 北京前門外 漢口一碼頭

諸君如欲以少數代價得優美眼鏡者速來

竊思人之五官惟目為先而一身之主動全恃目力顧無論體質強弱與否苟目力不充則思慮必至窒塞學業必至阻滯欲思補救之術惟有戴合光之眼鏡以保護之近今以來中西女士幾視眼鏡為惟一之保護品惜乎市購不精每多缺點望 諸君注意 本公司為力求榮譽起見所製吮力克克羅克司各種顏色鏡片以及各式新樣邊腳無不加意研究物美價廉 諸君如蒙不棄盍嘗試之

中國精益眼鏡公司

農商部註冊國貨展覽會特等獎

巴拿馬萬國博覽會特獎銀牌 華洋物品研究會特獎金牌

謹防假冒

總公司 上海英大馬路泥城橋東

分公司 北京 天津 濟南 漢口 長沙 香港 廣東 杭州 南京

本公司為中國首創發明自製各種科學鏡片之第一家自出品以來頗承各界交口稱美即西洋各國光學專家亦稱為我國獨一無二之新製品蓋非特驗目配光運機磨片量面裝架種種專門技術為惠顧諸君所目覩即自製金銀各式鏡架亦無弗精益求精力求新異因不敢以不對光之鏡片損人目光亦安肯以不真實之偽貨自損名譽茲將本公司諸特色再佈於下(一)本公司磨片各機坊可領客參觀以表新藝(一)本公司係美國畢業光學專家所組織故不論遠近斜正散光各光片凡東西洋專家所能造者本公司無不照造照配(二)光片既係定製自與購辦現成貨不同然既配光定貨後極遲至一星期亦必出貨(一)包換(二)本公司為便利購客起見特於自製金銀各架外添備西洋剛絲及夾金兩種亦能按照各人面部裝配 電話三千八百九十五號

▶近新添設無錫南昌揚州◀

服六零六

楊梅 血瘰 瘰癧 疥 癰疽 積毒 胎 遺傳

何患不治

毒症多端有內攻臟理骨痛麻木者有外達皮膚生瘡潰爛者輕則一身受累重則全家播及其中楊梅結毒為害更烈一經傳染苦不從速醫治必致生殖器腫爛（即下疳）膀胱發炎（即橫痃）漸及身段頭面斑瘰潰且胎毒妻孥妨礙生育其患真不堪設想今幸有美國哈蘭士醫生秘製之內服六零六聖藥能清血分消減毒菌專治各種毒症藥到輒愈治癒楊梅結毒更有神效故世界諸大名醫公認為消血解毒唯一良藥尚有外治六零六藥膏用治一切外症生肌去腐之功無比凡患毒症者苟能如法施治必奏效尚祈購試切勿自誤

價目 內服六零六 每瓶洋五元七角五分 外治六零六藥膏每盒洋一元

上海四馬路石路口太和大藥房總發行 各處藥房均有經售 外埠函購原班寄呈

附告美國哈蘭士醫生秘製各種良藥 補血人中寶大瓶二元小瓶一元二角 止咳化痰保肺飴每大盒洋一元 保肺漿大瓶一元七角五分小瓶一元正

華光醫院啓事

醫生 [illegible]

一概不收診金治療藥費減收半價用副共濟艱難之旨

上海法界霞飛路百八十八號 華光醫院長鄧純棣謹啓

本行發行所上海三馬路中 拾義大藥房

學生聯合會消息

●(全國)會重要提案　日前全國學生聯合會評議員黃維時等提出一議案。請通電各省各界各派代表二人限日來滬。組織全國各界聯合會。補救危亡恢復國權一案。其理由如下。爲建議事。竊維南北紛爭於茲三載。泯泯棼棼。舉墨難宣。邇者巴黎和會遽爾告終。國際聯盟行將實現。我國處此一髮千鈞之際。應宜同口口懷之時。無奈南北兩方諸多掣肘。忍逞鷸蚌相爭之氣。徒授漁人得利之機。覆轍朝鮮。不亡何待。本代表等念念及此。無不涕泗旁沱。忘寢廢餐也。夫我國加入戰爭。青島問題應當直接歸還我有。彼波蘭捷克斯拉夫克已滅三國尚可收回。我國固有之青島反不能歸之於己。有是理乎。其餘一切理由。吳佩孚㴱電及各報端亦均已剴切陳明。歷經詳載。諸公讀之熟而思之審矣。必無待余之再告也。惟念吾輩自五四運動以來。東西奔走。晝夜呼號。引起羣情憤激全國沸騰。學子工商犧牲無數。以至請願迭起。摩肩接踵搶地呼天。終不能獲上者之一瞥。稍有人心。莫不痛疾。然國家處此危急存亡之秋。應下一言九鼎之計。日昨滬上開第二次國民大會時。聞得國民種種自決之方法。對於爭回靑島問題。對於中國前途問題。尙未完全計及。必也有召集全國各界聯合大會。以之對待。方可有爲。又二十一條與歐戰中中日間種種締結之非法密約。非保喪權滅亡慘痛。在在堪虞。今也千載一時。適値世界公理克服强權之會。而國際聯盟不日又將正式告成。所以趁此大好時機。全國人民應當一致呼籲於泰西睜眼正義諸友邦之前。期一至公正直之判斷我國前途。庶乎有豸。推而北意見偶殊。遂加橫決。護法護國空執爭端。人民喁喁望其晉歸於好者。實未有期、、。若此而云國家之主權。主權之發生安在。若此而求廢約。廢之能力何來。我政府既分裂於前。人民又不能協力於後。前途詎可望乎。使一旦組成全國各界公民聯合大會。閃耀神州。擧揚海外。非惟已失之利權可收。即國際間未來之利益亦可展。若萬一鑄成大錯。二十一條件實行。種種密約實行。羣林於亡國之地位。其如我何。本代表等目擊風雲變幻。國勢阽危。在萬韶華不稍容緩。如再因循自誤。執迷不悟。必至中原大陸沉淪爲異域也。況本會各地代表會集滬上。海內延跂萬流宗仰。國利民福不謀。誹謗流言立至。瞻前顧後。鉅任何堪。本代表等爲此擬上各種理由請速通電各省各界。須選各代表數人限日來滬。或赴首都。組織全國各界公民聯合大會。以便補救危亡恢復國權。中國幸甚。是否有當請諸公決。提議者杭州學生代表黃維時　連瑞琦　連署者吉學生代表吳仁華

本埠新聞

◎取締出版界之反響

▲書業報界致納稅西人書　中美新聞社云上星期五上海書業報界聯合會。聚議決定致書各納稅西人如左。茲特致書閣下。請贊助推翻工部局所提公共租界報館及印刷所領照之附律此種同樣條例。惟德國及日本有之。美英兩國任何他自由國均不願容許之。試思此項附律若成立。則一小團之人將得如何之專制大權工部局從此有權使報紙領照者取締。而不必與任何其他當局接洽。可以隨時檢查或封閉任何中西報紙。甚至可以指定當上海何種事可以出版何種事不可出版。上海中西報紙將完全受毀傷。凡爲工部局所不悅者。皆不能登載。任何報紙及印刷所。皆將僅僅受一紙之官令而損壞無從上訴。印刷事業爲上海最重要工業之一。其中投資不下銀數百萬兩。查工部局現已有全權在本地法庭控告任何報紙之擾亂治安猥褻人名譽或爲任何其他不法之行爲者。今提出此附律。則此後現行之法庭章程。及普通法律手續可以不用。而代以一種制度。使少數人之團體可以法官。及原告自任被告全無聲訴。請見證或請律師代表之權。如此專制之章程。全與世界自由思想不合。租界納稅人豈能承認之乎。本會懇求閣下贊助打敗此附律。附上一信片。倘蒙以保證見復感荷之至。上海書業報界聯合會謹啓。

▲大陸報社論　七月三日大陸報社論云。今晨發表之工部局公報。載該局致法總領事一函。關於該局提議中西報紙領照事。函中一節。云余敢力言君亦當知工部局並無箝制報紙之意。若實行箝制。實有違報紙之自由。決不能容者。故工部局之意無非欲得相當之管理權。可以立即實行。達到維持租界內和平秩序之目的而已云云。此種宣言。實難忍受。即稱之曰遁詞。或極聰明之不信實在不爲過。但本報不願作如是觀。實相信工部局。然不能不詫異局員中。實有不能觀察某種事實之能力。若據工部局宣言之命意。不啻向吾人曰祇取締而已。並不箝制。(猶之曰祇裝口套並不釘絆)也。退一步而言。工部局果不欲箝制報紙。不過欲取締擾亂毀瀆。或挑撥之印刷品。則所提之附律。實大可不必。因其今日之力量。已可做到。即使有領照之律亦並不能再增其權。以外國報紙而論。照目下情形。淸晨六時出版。各新聞載有煽亂毀瀆或挑撥之文字。則工部局有權於十五分鐘內停止該報。且工部局又可向該報本國法庭。請求命令該報。不得再有同一行動。並召主筆到庭加以訓戒。如是辦法。無人更反對。因使該主筆受本國法律審訊。並無不開之公平訊判也。若照現在計畫。以後將不行審訊被告無權辯訴。任聽原告暗中處治。如吊消報紙執照。無法恢復品。此爲西字報情形。對於華文報紙。及其他印刷書籍印刷品之著作者。尙有取締之權。蓋華報記者及辦法。已足處置。即使以爲不足。今所提出附律。略可作爲充分之取締。否即使上海各報館各印刷所各書店。均實行領照。所謂擾亂毀瀆抵撥之印刷品。果能決不出現乎。上海居民一百萬之多。安能盡查其所有之小印機。一一加以監視。而阻其不印出渺小之印刷品乎。此舉在吾人本國不能實行。又安能行於各國人民雜處之上海。中國人之祕密行動。吾人所異知者幾何。且以何法能深知之乎。況英法租界即使實行取締。如在吳淞及松江印就小紙張打成包裹攜入租界。而於夜間撒發。又何從禁阻乎。此事之難行。顯而易見。徒使合法之營業受累而已。尤可恨者。工部局故作寬大態度。聲言不欲箝制報紙。實則取得箝制報紙之權力。報紙所反對者。在工部局或任何團體。取得此權力固不問其行使與否。然工部局安能否認不將得此權力乎。現任工部局董事。固可日彼將不行使此權。然新董事。年年改選。倘將來新董事而行此權。則將奈何。附律中國未規定。將來董事亦須宣言不行此權也。此附律一經成爲法律。即爲工部局一種權力之源泉。可以隨時取消報紙執照。停止其出版。而不必知照任何其他當局。各大報紙或可與一九一九年工部局董事約定。不受箝制。而領取執照。然安能預與一九二〇或一九二一或一九二二之董事。一一約定乎。況此例一開。將來任何新工部局董事部可以隨意訂定發行執照之新條件。報紙不能不承認之。從此報紙一擧一動。永受工部局董事中多數五人之喜怒之束縛。永仰其鼻息而不得自由。世界任何法庭之解釋法律。固皆以法律中所規定之條件爲準。斷無有以該法律通過時所允許之諾言爲準者。此固不必大法律家而知之也。假使工部局以並不欲箝制報紙之一語爲其提出附律之最强固辯論。則彼自己之言已無立足之地。可以休矣。

(美國駐滬總領事薩門斯君)

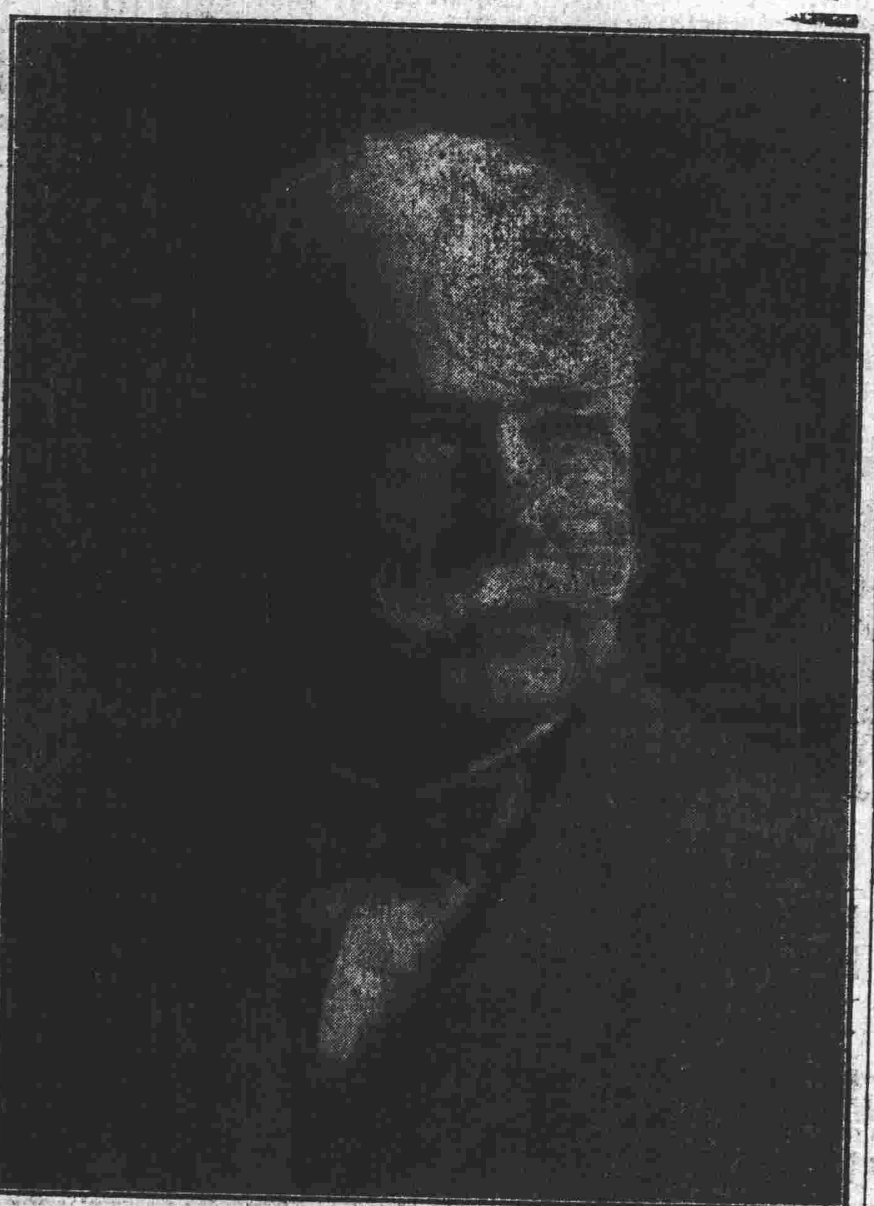

◎四師礮營大火續誌

陸軍第四師所部砲兵第四團第二營火藥庫失愼。已紀昨報。茲查該營現駐於高昌廟砲隊營舊基。即沿浦灘地方。該營梁營長友諒。係於民國四年間移防來滬。廠中存儲七生五口徑陸路砲彈及無烟藥等。於前淸光緒末季。曾由前砲隊營向製造局共領到營。迄今已有十三四載之久。因無庫房●即在該營頭門內東首泥城之平房內存儲。因年久浸潮。是以地板亦經加高。詎該彈藥因過於年久。乃於前夜(七月二日)九點時忽然炸發。烟火甚烈。當由該營梁營長王副官。急率全營官兵速爲施救。已屬無效。隨由步兵三十八團馬團長。立派砲兵十三連。整隊馳往該營營外馬路及忠道橋等處排隊站防。沿途維持地方秩序。憲兵第一連吳連長。亦督全連官兵並會同高昌廟警區李巡官。暨鎭安救火會急驅兵工廠救火車到場竭力施救。一面派令軍警往來巡行。正在施救之際。距於十一點時自來水廠忽然斷水。致水管之中無水射出。蓋自來水廠適在該處之後面。被流彈橫飛震滅廠中電燈。水廠工人盡皆驚駭逃散。旋由梁營長急囑汗燭送交水廠燃點。並由憲兵吳連長派令憲兵至廠。將各工匠一律覓回。勒令開機。自來水始復流通。當自來水斷水之時。各火會另用軋水車澆灌施救。後至十一點三刻時。火勢漸衰。檢查砲彈。計被炸去一千五百餘枚。(聞該一砲彈約價作銀十兩之譜)並焚燬房屋五間。馬匹一口。而附近房屋並無毀壞。人口亦未傷害。亦不幸中之幸也。迨至天明始得滅。砲四團團長王精甫。是夜十二點時在松聞耗後。立由松江車站急乘手搖車飛駛來滬。於夜半二點時至營查詢起火原因幷撲滅。至昨晨乘車赴杭●將砲彈炸發情形。面稟該師長楊善德查照矣。

又函云南市高昌廟兵工廠北首。內地自來水廠迤南之新砲隊營內。有陸軍第四團二營砲兵駐紮。其操場周圍築有營壘。前晚九點餘鐘。該營所儲之子藥砲彈庫內。不知如何忽然暴裂。紅光燭天不可收拾。各兵士驚慌無措。含命奔逃。始得出險。砲彈高飛。當藥庫暴發時。即經駐防之陸軍各團步兵。暨憲兵等相繼協助施救。從事彈壓。俄而護軍使盧永祥得悉。立派本署副官長孫梓琴。及馬參謀長等到場查勘駐泊浦江內之兵艦。亦用小火輪設法幫同取水施救。直至十一時後火始熄滅。救火聯合會亦於聞警後。由各區救火會各驅皮帶馬車等馳往施救。經陳家橋。即有防護兵士阻止。云已有本營自備救火器具將火救熄當即折回。其時華商電車亦開至滬杭車站爲止事後由使派員査明當場轟斃馬一匹。兵士受傷者雖有數人。均無性命之虞。現已醫治。當飭淞滬警察廳徐廳長。上海縣沈知事。及各區署所均派員前往查詢原因。該處與兵工廠相近。故防務極嚴。是處居民亦皆飽受驚奕●

又函云前晚九時許。救火聯合會鐘樓。鳴鐘告警五下。探知爲兵工廠西砲台間第四師砲二營大藥庫失愼。一時火燄冲天。不可嚮邇。各區火會咸驅救火車皮帶車馳往。旣抵該處。當爲該營目兵所攔阻。蓋以火勢猛烈。決非水可撓救。況其中還有火藥存在。應請遠離爲妙。詎有六區火會會員某。因奔避稍遲。竟遭火彈射出。擊傷手臂。即送醫院醫治。當火熾時。上海縣沈知事在署聞警。急打電話三次前去詢問。並無切實答復。立派騎巡隊巡警往南調査。不料該警行至中途馬忽受驚奔跳。致從馬上跌下受傷。又第四區火會之救火汽車。當時赴救。因開駛甚速。甫至南門外●車輛即行損壞。昨已雇匠修理●

又函云該營向有新式機關砲數架。格林砲數架。砲車輪砲等數架。另有庫房存儲彈藥空包線囊等品。全營軍火均在其中。內有砲彈須臨時裝置無烟砲藥。係長條式。大小有一定容量。聞係因連日天氣不良。無煙藥發汗變質自燃。以致波及其他彈砲炸藥等件。勢極猛烈。焚去營房二十四間●燃燒三小時之久云。此事發生後。一時謠言繁起。昨日(即三號)城廂內外臨時特別戒嚴。重要城內。五時起斷絕交通。

▲西報之紀載　三日大陸報云。昨晚製造局馬隊營火藥庫忽遭暴炸。營盤馬房。均遭炸毀。租界居民。幾疑戰事發生開始攻擊矣。及後詳查。始知幸未傷及人命。火起之時。子彈炸發者。不知其數。距離被焚房屋百碼以內之地。彈子碎屑橫飛。烟霧迷漫。火光燭天。自公共租界觀之。大有夏日雷電交作之勢。炸發之聲彈鐵片。有上升者。如沸晃火箭。直落屋頂。頻發巨聲。任被焚區域由竭力救火之人員。維持秩序之軍警。均飽受驚嚇。火起之時。爲九句鐘。火起原因。不甚明曉。外間有二說。一說是起於駐紮與火藥庫最近之馬隊第四團第二營之馬房。一說是起於火藥庫之內惟多數之人。均信前說。因公共租界中央報警台於火起時。即報告總管比德君。未幾又報火藥庫爆發。以此一端觀之。火起於火藥庫之內一說。未免不切于事實。炸發之際。第二營兵士五百人均在營中。軍用之馬均在廐中。惟頃刻之間。兵馬悉數均遷至平安之地。未遭危險。營盤與火藥庫離外有土牆之製造局。有半里之遙。兵馬則均遷至其東願廣之空場上。是處亦即爲司令部之所在。救火人員。非常勇敢。不畏炸藥亂石鐵片之橫飛。在土牆左近攜皮條往來竭力施救被焚房屋。軍警亦於火勢猛烈之際。於居民頗多之擁擠事維持救護。惟有時不得不匿於牆旁巷口。以避彈中之危險。極烈之爆炸聲。時響時息。有時必有緊箱之彈藥被火燃着。聲震若雷。據聞被焚之火藥庫。比較其餘各庫爲最小者。惟被炸裂之彈丸爲數亦有數萬之多。營盤完全遭焚炸裂之聲。至中夜猶時斷時續。大陸報報告員三人。立於入城必由之製造局路之鐵路橋。卒經華官允許入城。並派兵士二人護引至肇禍之地。並許行近離火藥炸發處二百碼之地。蓋報告員雖經軍警警告危險。而願冒險前進也。華官與報告員同立一處●是時炸聲未息。華官乃去報告員恐遭不測。報告員乃退●

▲三日字林報云。昨晚上海居民忽聞南市方面有重大槍聲。而南方天際光亮閃爍如電光然。以致人心頗震。後查悉約晚間十時許。附近華界電車盡頭處製造局之某砲兵營忽然起火。旋即延及一火藥庫。以致內儲炸藥爆發。幸此兩屋與其他廠屋均不相連。中隔一大空地。火藥庫延燒後。炸藥之聲即絡繹不斷。鐵片之類四飛。附近人屋極爲危險。十一時許火光最盛。轟發聲則直至天明始漸熄。維時中國當局下令將附近各路斷絕交通。派兵把守通製造局之各大道。使行人弗近火線。以免危險云。

▲督署派員調查　昨午後二點二十分滬甯快車抵埠時。頭等車中乘有李督軍委派來滬調査此事之某參謀在內。車抵北站稍停。仍附原車由新龍華站下車。前往護軍使署晉謁盧使。密商一切。以期調査與相返省呈復。

▲麥總巡慰問　英美總巡高雲君。前晚因聞悉淞滬護軍使署左近有失愼情事。于十一時乘坐汽車至軍署慰問。因盧使未見遂向科員詢問一切而返

◎各方面慶賀美國國慶

今日(四號)爲美利堅國獨立紀念日。駐滬美總領事薩門斯君。在署陳設一切。預備茶點。招待來賓。故各機關一律停止辦公。商學各界均懸掛國旗慶賀。以敦睦誼云。

●今日爲美國共和紀念之期。曾經北京內務外交兩部電令蘇省軍民兩署。轉飭所屬軍警行政各機關。屆時一體升旗同行慶祝。是以昨日由警廳用電話通傳各區署所。於今日一律升旗慶賀。

●本埠工商研究會。昨致各會員通告云。本月四號爲美國獨立紀念日。中美邦交素篤。國民往還尤爲友好。凡我會員屆時尙希升旗誌慶。以表賀忱云。

◎旅滬議員敬告國人

▲救亡之根本辦法　旅滬國會議員通告云。各省省議會商會農會工會敎育會全國學生會國民大會各團體各報館均鑒。北京政府代理日本之政府也。質言之即拍賣國之土總公司。而日本收買中華之出張所也。曩者徐世昌在國務卿任內所締結之二十一條。即爲斷送山東東三省蒙古福建之禍根。段祺瑞之軍事協約。土地供日軍駐紮。軍隊由日人指揮。地國許日兵公用。兵工廠與日本合辦。最近北京日集兵工廠人員開議於北京。即係實行合辦兵工廠。從此中國軍器權盡行送給於日本矣。其他膠濟路者德國租借之線也。我旣對德宣戰本可收回。乃賣國賊竟以膠濟換文許日本承認。濟順高徐二路豪滿四路。初以三百元之借款訂立草約。嗣以提用一千七百萬。墊款改成正約。此七大路之斷送即青島交涉失敗之總因。各友邦見路約有欣然同意之明文。致有愛莫能助之歎。而此外森林礦產。經其拍賣。又不知凡幾也。綜計兩年以來借日債達三萬萬六千萬有奇。近又有京滿鐵路借款京綏鐵路借款八年公債二萬萬之抵押借款。以田賦爲担保。國權國土盡賣幾盡。瞻念前途曷其有極。大中華民國四萬萬人之國家。非少數賣國賊之國家也。總統閣員一切官吏。皆國民之公僕而國民即其主人也。以公僕而盜賣主人之所有。猶之以家僕而盜賣家主之所有。是而可忍孰不可忍。自學生五四運動以來。繼之罷學罷市罷工。不惜鉅大之犧牲與賊黨搏戰。僅得准予曹陸章之一紙免文。而一切亡國條約依然如故。須知曹陸章者賣國之經手人。而徐段實賣國之魁首也。不去徐段將有什伯於曹陸章者爲其爪牙。供其指使。欲國之不亡得乎。巴黎和會專使來電。我國已正式加入國際同盟矣。前此徐世昌以不簽字爲不能加入國際同盟之誑語。已不攻自破。我國民幸不受其欺。對於簽字爲誓不承認之表示。良可歎已。然不承認非可空口言也。計惟掃除賣國集魁改造新政府。將徐段等所訂之一切賣國條約非經合法國會同意者悉行提出於國際同盟以求世界之公判。此救亡之惟一方法也。否則徐段盤踞京師把持政柄。縱使此次能御國民之要求。拒絕簽字而其他所訂之賣國條約皆無收回之希望。即未來之賣國條約將且日日進行。而未有已。我國欲不爲朝鮮之續庸可得乎。存亡生死。爭此斯須。幸亟起而速圖之。旅滬國會議員李變陽李𣆖甫鉞圭卓琳丁象謙周維屏陳榮廣陳九韶彭介石溫世霖張耆元陳皎鄭懷辰王試功李積芳羅上霖茅祖權謹啓●

◎保國會研究救國捐

昨日中午本埠保國會會員。會餐於大馬路某酒樓開討論會。公推新由京來之何洞泉爲主席。報告北京政府對於山東請願團敷衍之實況。並述近議各舊府屬。凡曾被舉爲赴京請願之代表。個人行動均失自由。如欲乘往京之火車。無論赴京與否莫不被當地之營探遮阻。而曹氏兄弟(指曹錕曹鍈)復以其督軍省長之威權。仰承北政府之意旨。有人民如有赴京參與魯省請願者。必予懲辦之宣言。然北地人民愛國之熱心未嘗因之稍減。近來狀況日有進步云云。次提議上鉤拜沈卓吾劃辦廢約國民捐意見書。請衆研究。討論結果。贊成沈君意見。公決(一)勸告各省對於廢約救國捐一致進行。(二)國民納捐數目以一元爲單位。多認者聽(三)勸告各大團體共同發起設立廢約救國捐本部。辦理勸告及印發捐款之收條等事。至於廢約救國捐本部之發起者名義。本會永不加入。(四)捐款上海方面。則由英美法荷比各殷實銀行代收代存。用救國捐本部所印之收條加蓋收款銀行之圖章。內地各處。則由該地委托公共信仰之處代收。其收條仍由本部發給。由收款之處加蓋圖章。各地所集之款。非廢高徐及濟順兩鐵路中日密約不得提用。設廢約不須此款時。或另辦地方工廠。或由存款者憑其收條自行收回。屆時由各地自行解決之。(五)交涉廢約一切事務。由各地廢約救國捐支部。推舉代表會同本部共同任之。次由沈廷輝說明上列五項。不過摘錄沈君意見書之一部分。擬本此大意分函勸告各大團體研究進行。並云明日是我華最友好之美國之國慶紀念。請衆分別升旗挂燈慶祝。以敦邦交。次由沈君特演說救國非廢中日一切不正當之條約不可。廢約尤非集金償還日本所墊付之高徐濟順兩路之借款不可。廢約救國捐實爲今日急切之圖。至於辦法。俟成立時再爲詳細討論未遲。討論至此席終而散。

◎歐和眞相之大演說

二號晚八時半。青年會特請巴黎和會我國代表秘書朱伯錢君念祖。演說世界媾和大會經過情形。及外交之將來。男女來賓千五百餘人。爲從來未有之盛。亦可見上海人注意外交之熱心矣。朱君本爲舊國會參議員。從王正廷君赴法。膠洲問題失敗後。先自回國。故其所述和會情形特詳。道出美洲時。被中華僑邀之演說已十餘次。是日演辭。分二十八段。撮其大要如下。朱君曰。我國對德宣戰。余在國會亦極端主張之一人。一則因美國之請求友誼上應予協助。再則因日本以不利於己横加阻撓。我國爲保衛權利計。尤不得不自露頭角。本以協約戰勝。我國遂得列席於和會。非日本所喜也。迨我代表出席宣布二十一款秘約。歐美各國大表同情。日本之地位一落千丈。向所謂五大强國會議者。至是竟屏日本而爲四國會議。然日本手段百出。反對我請和會直接交還膠洲之議。乃有調停派主張以膠洲歸入德殖民地。當由五國共同處分。我代表以其聯勝於日本自由攘去。亦姑允之。詎日本心猶不足。且有人謂意大利爭取阜姆不得則以退出和會爲要挾。日

女西醫朱彤章醫例
(主治)男女大小內外全科　產科　喉科　眼科　瘰疬　淋毒血清　梅毒　跌打　及各項雜症　兼備最新六零六　痔瘡新藥及種種之注射
(診例)門診一元　號金一角　洗症加倍　包月　割症另議　出診三元　號金五角　早夜加倍　接生常產二十元　天天到者五十元　隔天到者三十元　戒烟及在寓各症面議　留醫每天三元　號金一元　特等五元　雜費四十元(診所)上海老北門子路四百三十八九號　電話北四十四號

廣東著名　夏令

隱製　肝胃氣痛新藥
統治　肝火之痛　結痞之痛
男女　宿食之痛　胸脘之痛　積痰之痛　腰脇之痛
每瓶一元
售所　北首福濟里第一石庫門內　外埠函購原班回件希病家注意
專治肝胃氣痛　隱樵　佈
種德園　要藥

本撥例而起．以去就爭青島．美總統威爾遜君因此大抱悲觀．竟至無可如何．惟謂此事關係中國至鉅．須得中國認可．四月二十三日下午．我代表接得和會通知書．請赴會陳述關於青島問題之意見．顧維鈞公使遂出席痛陳青島不能歸日之理由．並謂二十一條密約出於日本强迫．我國不能履行．聞者頗多動容．所苦者我代表在和會祇有陳述權而無表決權．勢力不敵徒喚奈何而已．至三十日我代表始得消息．三國討論之結果．膠洲之經濟權．如路礦等屬之日本．普通行政則屬之中國．我代表大憤．當晚討論終夜決提抗議．余意挽王正廷君即日回國．不必再與强權之和會相周旋．王君等則以和約未交德國．而我先退出和會．將來須與德國單獨議和亦殊不妥．乃忍氣暫留．五月一日我國抗議書送達和會．六日下午得通知書．請翌日參觀以和議草約交付德國之禮式．竟不爲我代表設．坐我代表益憤．致書法顧問某君．略謂和會不爲中國設席．法國應認其咎．法爲地主．法總理又爲和會主席．華工在法立功匪細．何竟忘之．顧問以告總理．明晨乃又通告爲中國代表設坐矣．於此可見我國外交家．向不敢據理力爭．實爲自甘失敗．五月七號得祖國學生懲辦曹章電報．某使主張不發．表八日爲留法學生所知羣起大譁．要求發表．余於九日起程回國．究竟如何．不得而知．今對德和約．各國簽字．我國簽字與否．尚無確報．然我代表早有不簽字之決心．則余又可保證者也．日本自膠洲問題．轉敗爲勝．意氣驕甚．四國會議形式．又變爲五國會議．然各國人士爲我抱不平者甚多．美國兩院議員紛論此事．與威總統十四條宣言相抵觸．五月七日出版之萊培遞雜誌．且有諷刺畫．繪一日本人手中提刀．肩負一被縛之中國人而行．和會中人袖手旁觀而笑．美總統東方顧問威廉君且因．膠洲事．憤而辭職．英法意所以不能助我之故．則因與日先有密約．受其束縛．民國六年二月．德戰小勝．日前總理寺內與美記者墨霜晤談．竟有日德可以聯盟之言．英法意聞之而懼．乃極意與日聯歡．日乘機要求各國．承認其在中國山東等處之特殊利權．各國許之．遂與訂約．不可挽救．至可痛也．然日本將來外交上之地位．吾人大可研究．歐洲外交．首推英國．其手腕之靈活．直能左右全歐．先因防俄而聯日．迫日控俄．所懼惟德．今去德矣．計當防日．蓋日得中國．貪欲者饜．印度將受其影響．況我國長江一帶之英人利權．已被日本侵蝕殆盡．就土地上經濟上觀察．英日均有破裂之動機．英美兩國．則今日感情極洽．戰後經濟．英需美助者正多．美素不以日本爲然．則日本之爲衆疾視．勢成孤立．亦意中事也．我國與日之邦交．不待煩言．近來人民．對日暴動．頗能拒要．余料堅持半年．彼爲覺悟．更有根本要圖．我國須整理內政．務使共和幸福實現．日人羨而效之．去軍閥而建民治．則對華政策．當一反今之所爲也．至此次和會中我代表簽字問題．鄙見不簽字有利無害．或謂不簽字不能加入萬國聯盟．不知國際聯盟．己加入者四十七國．其中與此次戰事無關者占四分之三．此可證明和約簽字與萬國聯盟截然分爲二事．絕無連帶之關係也．如我代表不幸爲政府迫令簽字．誠可痛之事．他國因簽字而慶祝．我國則有人主張因簽字而誌哀惟誌哀之日．不可與各國之慶祝日之相同．否則恐日本人藉此挑撥各國惡感日本人素善挑撥．往事斑斑．不可殫述．即近日英國西藏之風說．日本人亦利用之．以分我國人對日之注意．我國人切不可因此稍懈對日之決心．人有決心．無事不可爲．爲今之計．各自勉勵．爲國謀富强．對內則務去日本代理人之政府．實禍釀亂之安福俱樂部．對外則力謀自衞．吾願執鞭以從諸君之後．

◎預防鼓動軍隊之官話

南京李督軍．迭行軍警機關．略謂此次北京學界風潮．波及蘇省．始則遊行演講．繼則罷課後奉及商界相率罷市．近有波及工人有罷工動機．並傳聞最終有開公民大會提倡無政府主義之舉．似此情形愈演愈烈．難保無過激派之傳染．萬一演成事實．禍同洪水猛獸．害及全國實屬可慮．其係有人主持煽惑．藉以利用引入迷途．殊堪痛惜．但既能鼓動學商工各界．亦難免不勾煽軍警．致滋隱患．須知我軍人以維護國家保衞地方爲天職．只知服從不知其他．惟是此等惡潮．亟應嚴爲防範．以維軍紀而免意外．玆特規定應行注意各條咨行．遵照後開事項切實奉行．不得稍涉大意是爲至要．計開(一)兵士不准觀聽各處演說．(二)兵士不准接受散布傳單及悖謬小說．(三)各軍隊所設學兵講堂及隨營學校．並其他教育各機關．均非學校性質不准與地方學校學生來往．(四)如有學生向軍隊勾結煽惑情事．查明扭交本管長官訊明．以軍法從事．(六)無論拿獲何項勾結軍隊之人．一經訊明屬實．士兵給賞官長以應升之階提升．均由長官呈請

◎提倡國貨進行之種種

▲籌辦大紗廠　程杆齋陳悅周湯蘊齋朱子灝黃季純楊文卿等九人．發起創辦大紗廠一所．業已會議數次．決定預備股本一百萬元．先由發起人每人認定二萬五千元．其餘照招股章程．在外招人入股．聞已招得股本六十餘萬元．日前各發起人邀集各股東．假座一品香開議．決定公舉程杆齋爲總經理．併將該廠定名曰恒大．指定浦東楊思橋鎮西市．基地四十餘畝．即日繪圖招工承造廠屋．業已着手進行矣．

▲創辦機織廠　浦東爛泥渡．由劉韻雲林沈杏苑汪薇舟葉炳華等．集資二萬金．創設機織廠紡織各項洋布疋頭．業已推舉蘇州第二工業學校莊敬甫修訂章程概算書．一俟部署就緒．即當開辦云．

▲共棄奸商　浦東高行鎮商民．抵制事會開會公決．並公推調查員檢查．乃有孫幸泰號．前日由滬運往水月牌洋紗五十餘包．當爲調查員查獲．遂開會公議．擬將該項洋紗付諸一炬．後經人排解．謂既購進資金已入人手．焚之徒遭損失．店主亦向衆謝過．並云以後不再進日貨．始得寢事．並有某衣莊主陳某．近亦私進劣貨洋傘千餘柄．羣皆目爲奸商．向衆暴露．俾免受其愚弄云．

▲組織各工廠　衛生衫一項．年銷甚鉅．同豐源等．集成鉅股．向外洋採辦織機來滬．創設公司．從事紡織．其餘莊號亦紛紛湊集股本．興辦各種毛巾洋磁器線毯等廠大約八九月間均可成立云．

◎商業公團增推幹事

本埠商業公團聯合會成立之初．計五十三團體．由各公團代表開會公舉幹事二十人．辦理會事．現因加入之團體日多．且事務較前尤爲繁賾．乃由幹事會議公決．每團體除原有評議五人外．請再推舉幹事一人同辦會務．以利進行．現已通告各團體請爲查照矣．

◎各公團議拒約後辦法

昨日江蘇省教育會上海縣商會商業公團聯合會寰球中國學生會中華職業教育社歐美同學會華僑聯合會上海基督教聯合會上海救火聯合會等各公團．得德約不簽字消息後．討論辦法．提出下開主張三條．(一)德國前在山東權利．膠濟鐵路當然收回．青島作爲自由商港．(二)軍事協定．當立即作廢．(三)高徐順濟草合同墊款．責成訂約人籌還．但聞因青島事關係重大．須再行詳加考慮．開會議決正式發表云．

◎和平聯合會評議會

全國和平聯合會．昨日上午九時開四十八次評議會．主席李傑報告各處函電畢．即請葉之喬說明請政府懲辦徐樹錚．並通電各省法團電稿內容．公推蔡鈞樞陳耀先高崑黃本溥周逸李傑包庸爲審查員周逸動議派代表慶賀美國獨立紀念．陳耀先主張勿派代表用電賀．衆贊成．蔡鈞樞動議．略謂北方注江兩代表劉巳南下．本會應派代表分見南北代表陳述意見．以促和議早成．衆俱贊成．即公推李傑蔡鈞樞黃本溥爲代表．

◎有志林學之好機會

中美新聞社云．玆有上海森林籌款會．願借南京金陵大學農林科洋五千元．每年撥用一千元至五年爲止．凡清貧有志之學子．願在金陵大學林科讀書者．均可借作學資．惟畢業後此項借款．仍須歸還．其法以畢業後第一年還其在校時第一學年所借之款．第二年還第二學年之款．以下類推至還清爲止．如此支配．此洋五千元之應用循環不已．不僅造就一班之學生．即後來之學子亦亦可享同等之機會．此項辦法．誠於中國林業教育前途．有莫大關係．凡有志研究林學而清貧無力就學者．幸毋交臂失之．

◎五省煤礦調查報告

本埠煤業公所．近因提倡國煤．標浙江等省來函均有極佳煤礦可資開採．特派熟諳煤礦之同業鮑哲泰范迪秋殷子舟丁蓮標朱夏藥顧百安嚴仰山咸順友平海源吳世傑柴棣卿等分別前往履勘．以便擇優集股開辦．該調查員端節後出發．現已將浙江湖南江西江蘇安徽等五省煤礦分別勘明．陸續回滬具報公所．該公所現擬召集各同業訂期開會．公同商確擇優開採．玆將查明各省煤礦大略情形．攝紀於後．計開．浙江省於潛縣長康煤礦公司．蘭溪縣繆源礦山．常山縣煤礦．湖南省常寧縣西鄉大堡振新煤礦漢局．江西省餘干縣大生公司電古嶺烟煤礦．計面積一千餘畝．江蘇省金壇縣屬山名青龍洞礦．韭菜山礦．安徽省蕪湖道宣城縣東鄉水巷礦．面積三千餘畝．產各烟煤甚旺．名安平礦．又宣城縣水東下馬山礦．面積九百二十八畝．新領農商部開採執照．蕪湖道寧國縣北鄉灰山烟煤礦．面積二千八百餘畝．寧國縣金彰嶺煤礦．出煤甚佳．皖北長淮之興礦．居大江以南．鳳陽明陵來龍之所．礦主王承瀛．

◎新任英總領事之拜會

英國新任駐滬總領事傑彌遜氏．訂於今日(星期五)拜會盧護軍使．海軍藍總司令．屆時由交涉員委交際課長陳震東陪同前往．

時評　三

●我的慶祝觀

可喜啊．我們最親愛的姊姊今天生日了．我們的姊姊．他出胎的時候．便能夠抗拒不平的事．長大之後．沒一天不抱定公理同和平的宗旨．所做的事．都要顧公理求和平．那强權和暴力．便是他的對頭．所以能夠受世界的榮譽．我們對於(主持公理渴愛和平的姊姊)的生日．當然要掬出一片至誠來慶祝的．

若說我們做兄弟的．出世雖不久．向來也很講公理．狠愛和平的．爲什麼終日病尩尩的．還受人家欺侮呢．哦．我明白了．我們姊姊是講究民治主義的．今天所以受世界的重視．便是發揮民治主義的精神所結成的效果．我們做兄弟的要抖氣嗎．要同我們姊姊一樣受世界上的光榮嗎．那民治主義．便是我們的一劑要藥了．（際安）

商務行情

各國匯票

七月三日各國匯票行情如左

(上海規銀一百兩匯至倫敦)	
英國現匯	五先令三辨士
英國電匯	五先令三辨士二五
買進四個月	五先令三辨士半
銀行四個月	五先令五辨士二五
定貨四個月	五先令五辨士半
定貨六個月	五先令五辨士七五
法國電匯 (上海規銀一百兩匯至巴黎)	七百八十七佛郎半
四個月匯	八百五十六佛郎半
美金元現匯 (上海規銀一百兩匯至紐約)	一百二十元〇半
又四個月電匯	一百二十七元
和蘭電匯 (上海規銀一百兩匯至和蘭)	三百〇四個半
印度電匯 (上海規銀一百兩匯至印度)	三百羅比
香港電匯 (香港鮮百元合上海規銀)	六十六兩
新加坡現匯 (新加坡鮮百元合上海規銀)	四十五兩

銀市

七月三日銀行市價如左

銀拆	開盤三錢六分	收盤三錢二分
轉	帳三錢六分	掛牌一錢五分

(陽曆七月份期標金售開)

開盤標金每條	二百〇六兩二錢
收盤標金每條	二百〇四兩九錢
大條銀電報	五十三辨士

金市

七月三日收盤行情如左

現貨標金(每條)	二百四十一兩
足赤條金	二百四十四兩
沙金合赤	二百四十八兩
銀樓十八家同行足赤上每兩下午價	三十六元　三十六元五角
紋銀每兩價洋	一元六角五分

錢市

七月三日北市銀洋銅元與洋錢市收盤如左

龍洋開盤	七錢四分二厘二五
銀幣開盤	七錢四分二厘二五
江南小洋	六錢四分二厘五毫
廣東小洋	六錢三分七厘二五
銀　拆	三錢七分
銅　元	一百八十二千文
龍洋收盤	七錢四分四厘
銀幣收盤	七錢四分四厘
江南小洋	六錢四分二厘
廣東小洋	六錢三分六厘五毫
銅　元	一百八十二千文
衣　牌	一千二百五十文
角　子	一百十七文
貼　水	貼水十八文

證券

昨日證券交易所報告

元年八厘公債購入	大票八十二元五　小票八十一元
元年六厘公債售出	大票三十元　小票三十元
三年六釐公債售出	大票六十五元　小票六十四元
四年六釐公債售出	大票六十四元半　小票六十三元半
五年六釐公債售出	大票五十八元　小票五十六元
七年六釐公債售出	長期三十七元　短期八十一元
交通銀行庫平付息	三十五兩
通商銀行股票付息	四十兩〇五錢
浙江興業銀行已繳	四五期購入一百
蘇路證券除十二期	售出十五元五角
浙路證券除九期	售出十六元五角
招商局航產股票付息	一百六十八兩
漢冶萍局已付息	購入二十八元

花衣

本埠各種花衣皮料花兩價如左（每担）

通州白花衣	三十四兩七錢五分
太倉白花衣	三十四兩
火機白花衣	三十三兩五錢
四牌子花衣	三十三兩
上海白花衣	三十三兩
餘姚白花衣	無市
南路子花	十六元二角
北路子花	十六元八角

糧食

昨日滬南米麥市價如左

高機北幫通元	六元六角次六元三角
高機北幫新粳	七元八角次七元四角
高機南幫新粳	七元八角次七元四角
高機北幫客秈	六元七角次六元三角
高機北幫洋秈	六元九角次六元三角
高機白破	七元四角次六元八角
南幫河機洋尖	六元八角次六元一角
常幫高機蘆尖	六元七角次六元一角
河機蘇同白粳	七元二角次六元八角
青角河機白米	七元三角次六元二角
河機蘇同白陰	六元三角次六元二角
泗涇河下白米	六元九角次六元二角
常幫高機陰米	六元五角次六元二角
常幫河下白米	七元三角次六元七角

油餅

昨日滬南采菽堂同行彙市交易開出行情如左

船牛豆油（每担）	十一兩八錢半
貫夾生油	十五兩一錢
船牛子油	十兩
海州中餅	一兩九錢七分六
機中豆油	二兩三錢二分六
連岐豆餅（每片）	十一兩四錢
大連豆餅	一兩一錢三分半
永昌豆餅	一兩一錢二分半
韻記豆餅	一兩一〇九分
本廠豆餅	一兩一錢

雜糧

豆市久疲近狀稍見敏活麥市交易讀有價振有神令勝行情如左（每担）

河南黃豆	二兩六錢八分
潁州黃豆	二兩六錢一分
懷遠黃豆	二兩六錢四分
漢口新小麥	二兩四錢三分
漢口陳小麥	二兩四錢五分
南京新小麥	二兩四錢三分
懷遠陳小麥	二兩四錢三分
山東生仁	六兩八錢
河南生仁	六兩七錢八分
南京芝蔴	六兩二錢半
浦口明菜	二兩七錢二分

麵粉

昨日本埠華廠粉價如左（每袋）

綠兵船粉	一兩六錢七分半
紅兵船粉	一兩五錢
綠英球粉	一兩六錢
紅英球粉	一兩四錢七分半
綠山鹿粉	一兩六錢
紅山鹿粉	一兩四錢五分
綠麥根粉	一兩六錢
紅麥根粉	一兩四錢五分
綠砲車粉	一兩六錢
紅砲車粉	一兩四錢七分半

▲印度棉花電報

（本埠洋商接印度二十八號電報）

八月份孟買棉花（磅情）羅比五八四

▲美國花衣電報

昨日洋商接六月二十七號花旗電報

七月份美州花衣（每磅）	三四一五
十月份美州花衣	三四〇〇
十二月份美洲花衣	三三八八

華商紗廠聯合會花紗報告

第一三八號　七月三日

▲棉紗市情▼

今日紗市較疲而客幫交易頗多四川幫購進十支人托花金花瓶特別天官二十支五福牧羊三星十四支鐵錨等七八百包天津幫進二十支五福牧羊文明採花龍喜珠等四五百包其餘各幫如野鷄江西河南幫亦進十二支夫婦十二支九星紅大班雙旗十支荷蜂約數十包公會交易不多而各項紗價有漲有跌極形差次大致現貨大包小五錢期貨大包小一兩現貨小包小五錢期貨小包小一兩五錢而印紗則反漲一二兩云

(一)中國紗

十支特別天官	大	一百六十九兩
十六支寶鼎	小	現貨一百八十六兩五錢
	陰七月份廠單	至一百八十八兩
十六支寶鼎	小　陰六月份廠單	一百八十六兩
十支荷蜂	大	一百六十四兩五錢
二十支採花	大	現貨二百十九兩

(二)上海英廠紗

十六支文明	大	一百八十八兩五錢
十六支文明	大	現貨一百九十四兩
十六支文明	西七八九月份　大	二百十七兩
二十支五福	大	二百十八兩五錢
二十支五福	本月份交貨　大	二百十九兩
二十支牧羊	大	現貨二百十八兩
二十支三星	本月份與現貨同　大	二百十七兩
十四支鐵錨	大	現貨一百七十八兩五錢

(三)印度進口紗

十支人托花	大	一百五十八兩
十支金花瓶	大	一百六十二兩五錢
十二支雙旗	大	一百五十五兩
十二支夫婦圖	大	一百六十八兩
十二支九星球	大	一百七十兩
二十支龍喜珠	大	現貨二百十五兩

棉花市情

通州新花	（賣進即出）	三十八兩
通州	寶豐廠進一千包西十一月送廠	三十四兩
通州	安部進五百包西七八月送廠	
通州	三新進一千包西七八月送廠	三十四兩五錢
通州	寶豐進一千包西七八月送廠	三十四兩五錢
	以上三井出	
通州	林福記出五百包西七八月送廠　永大元進	三十五兩
頭號陝西	怡和進一千件現貨送廠　羅臣飛出	三十六兩
頭號陝西	林福記進二百件西七八月送廠	三十六兩
常陰	三新進一千担現貨送廠	三十五兩
副號陝西	源盛進一百件現貨碼頭過寸　茂新出	三十五兩

船期

▲進口輪船▼

七月三日(初六)禮拜四進口

江天	由甯波	招商總局
鎮安	由香港	太古公司
海晏	由福州	招商總局
瑞和	由長江	怡和洋行
鄱陽	由長江	太古公司
廣西	由青島	太古公司
長安	由長江	鴻安公司

▲出口輪船▼

七月四日(初七)禮拜五出口

瑞和	開往長江	怡和洋行
鎮安	開往青島	太古公司
廣西	汕頭香港廣東	太古公司
通州	威海烟台天津	太古公司
新北京	開往甯波	太古公司
新寧紹	開往寧波	寧紹公司
鄱陽	開往長江	太古公司
新昌	開往烟台天津	招商總局
大寶	開往崇海	大達公司
長安	開往長江	鴻安公司
長和	開往崇海	裕崇公司

七月五日(初八)禮拜六出口

永利	定海石浦海門	越東公司
寶華	開往定海穿山	鴻安公司
重慶	開往長江	太古公司
大濟	開往通州揚州	大達公司
江天	開往甯波	招商總局
海門	開往崇海	聚豐公司

七月六日(初九)禮拜日出口

江永	開往長江	招商總局

七月七日(初十)禮拜一出口

吉和	開往長江	怡和洋行
江華	開往長江	招商總局
安慶	開往長江	太古公司
新疆	開往香港廣東	太古公司
大和	開往通州陽州	大達公司

七月八日(十一)禮拜二出口

德和	開往長江	怡和洋行
開平	開往秦皇島	開灤公司
大順	開往通州揚州	大達公司
武昌	開往長江	太古公司

七月九日(十二)禮拜三出口

新豐	開往長江	招商總局

七月十日(十三)禮拜四出口

江新	開往長江	招商總局
華利	開往長江	怡和洋行

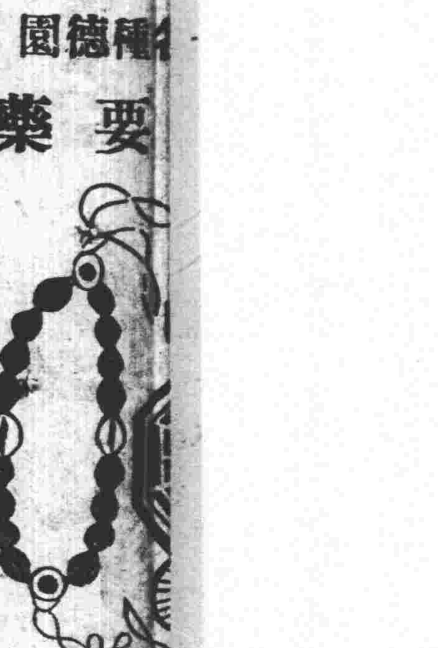
[illegible]
角半○自製薄荷烟每枝角半○集如意油精大盒二角半中二角小角半○萬應如意油每瓶二角中
角小五分○止血止痛玉樹油大瓶一元中五角○馮了性風濕藥酒每兩一角○化痰止咳橘紅半
每瓶一元○止咳神藥每盒洋五角○十滴痧藥水每瓶五分○函購即寄郵費自理○以各藥難以
另備丸藥全套函索即寄○○總發行所上海河南路老巡捕房對門廣東種德園謹啓

大家討賊救國 (八)

(晉卿)

●中國領土內之日人勢力

▲(七)中國所欠和日本有關係的長期政治借款

拳匪事件賠償金四五〇•〇〇〇•〇〇〇海關兩

這款是一九〇一年因拳匪事件賠償八家損失的•年利率四分•拿新關鹽入和鹽稅作抵•定期四十年還淸•現在尚欠四一三•五四一•八八四海關兩•債權國有英法俄與和意美等•日本也在裏頭•

善後借款(改革)五〇•〇〇〇•〇〇〇磅•

這款是一九一三年(民國成立後)借作滿期外債償還•和臨時整理費用的•年利率五分•拿鹽稅作抵•定期四十七年還淸•債權者有英法德俄日五國•但是德國不行人道•爲世界所公棄•現在他被公理戰敗了•所以他的那一份子帳•也是一筆勾消了•同胞的國民•千萬不要怕武力•不行人道的•自有天理昭彰的時候•

▲(八)中國所欠日本的鐵道借款

吉長鐵道借款二•一五〇•〇〇〇圓(日幣)

這款是一九〇九年(宣統元年)借款•拿鐵道收入作抵•利率五分•發行債票價額九八•付我九五•定期二十五年爲滿•現在尚欠二•二〇〇•〇〇〇圓

新奉鐵道借款三二〇•〇〇〇元

這款和吉長路款一年借的•一切的情形•都差不多•定期十八年爲滿•現在尚欠二〇〇•〇〇〇

收回京漢鐵道借款二•二〇〇•〇〇〇圓•

這款是一九一〇(宣統四年)借的•政府作保證•利率七分•發行價額九八•付我九七•五•定期十年爲滿•

京漢鐵道郵傳部借款一〇•〇〇〇•〇〇〇圓

這款是一九一一年(宣統三年)借的•拿京漢鐵收入作抵•利率五分•實付我九五•定期二十五年爲滿•

南潯鐵道借款五•〇〇〇•〇〇〇圓

這款是一九一二年(民國元年)借的•拿京漢鐵道的機械材料和收益作抵•利率六分半•付我實足•定期十五年爲滿•

又南潯鐵道借款二•五〇〇•〇〇〇圓

這款是一九一四年(民國三年)借的•情形同前款•定期十三年爲滿•

四鄭鐵道(四平街至鄭家屯)借款五•〇〇〇•〇〇〇圓

這款是一九一五年(民國四年)借的•拿鐵道全線的財產和收入作抵•利率五分•定期四十年爲滿•

安正鐵道借款二〇〇•〇〇〇圓

利率六分•餘皆同前•

隴秦豫海鐵道借款一•〇〇〇•〇〇〇圓

也是一九一五年借款•抵押品同前•利率七分•付我九五•定期四年爲滿•(未完)

●毋貪成五分鐘熱度

(越東國民一分子)

此番爲賣國賊•激動公憤•全國工商學界•萬衆一心•居然達到美滿目的•我中國人民程度之進步•眞可敬可愛•雖外國人亦交口贊美之•現在第一步已告結束矣•風潮定了•市面已回復原狀了•但不可使五分鐘熱度•亦從此結束銷滅於無形也•自今以後•各同胞須要進籌第二步方法•何謂第二步•即實行抵制日貨是也•此爲生死緊要關頭•今請先從日用中輕而易舉者做起•如洋傘•洋紙草帽•磁器•啤酒•丸藥海味食物•及一切化粧品•玩耍品等類•奉勸諸同胞男界女界•從今日起•大家不要再用他•再買他•如市場中見有再用再買者•國人當羣呼爲洋奴•不要廉恥•近日見社會上•已多有用國貨油紙傘•不張洋傘•不戴草帽者•實足表示一種愛國心•此事須同胞互相勸勉•父告其子•夫告其妻•大家齊心一致敬重國貨•厭惡日貨•久而久之•自然能轉移社會風氣•試看日人身上•有用我一絲一縷之中國貨乎•彼愛國若是•我中國人何獨不能愛國•同胞同胞•大家要齊心•第三步辦法•爲各業將來進貨問題•應如何取締•以持久遠•此事須由各就地商會•邀同各業領袖•設法主持•嚴定約法•總要勸大家放出良心•一致拒絕不進•以斷其來源•試問日本國中各市場•有專開店鋪•以銷賣我中國貨者乎•彼愛國若是•我中國商人何獨不能愛國•同胞同胞•大家要齊心•至第四步辦法•爲趕緊製造國貨•其本爲中國所向有出產品•如磁器草帽蔗傘等類•爲日用所必需者•各業趁此時機•須日夜趕造•以供國人之所求•無令缺乏•尤應改良平價•以求合社會之心理•其有中國雖已製造•而原料仍取給於東洋者•如織布廠之經紗•火柴公司之木條•染業之漂白粉•織機緞公司之鐵機花板等類•應請上海及華僑大資本家•發起提倡組織新公司•仿造種種原料•以供各埠之所求•毋令底首下尾•再乞憐取給於彼國•此爲第一件根本計畫•我國人當亟起而圖之•毋再因循坐誤•致中國之血•永遠流出東洋•以上逐步辦法•大家終要忍着痛苦•咬口志氣•齊心合力•堅持到持以制其死命•毋令彼再笑我五分鐘熱度也•敬灑血淚•爲告同胞•

●最後的一着

(斐然)

學生是組織政府的預備人物•政府是培養學生的機關•所以學生同政府•同辱同榮•睫同眉•是沒有甚異的•

現在的學生•同了政府是不然•學生看政府是賣國•去排斥他•政府因學生太愛國•去逮捕他•於是乎再接再厲•各趨極端•遂成了個不兩立的勢•

夫學生的受壓制于賣國政府•已經久了•爲什麼從前沒有人知道政府賣國•去排斥他呢•

現在是覺悟了•於是乎一躍而與拚命的同賣國政府相抗爭•抗爭還沒用•於是乎排斥•我知道排斥仍舊是沒有用的•心定有(最後一的着)•去對付他們•

至於賣國政府•起初也未嘗有仇視學生的心呀•他們看看學生的聲勢•一天一天的膨脹•恐不利於己•於是乎去逮捕他們•逮捕還沒用•於是乎去拘禁他們•槍傷他們•我知道拘禁同槍傷仍舊是沒有用的•也必定有(最後的一着)•去對付他們•

然而我寧冷眼去看•近來賣國政府•大有任爾呼號我不聞的形狀•其用意不過要使(學生的氣•再衰三竭)•待他既衰且竭•於是乎實行其(最後的一着)•

唉•賣國政府的陰險巨測•差不多人人都知道的了•他們的(最後的一着)•必定可以使學生的神經失其知覺的作用•但是不知道愛國學生對付賣國政府的(最後的一着)•可以敵住賣國政府對付愛國學生的(最後的一着)嗎•我希望(愛國學生)•好好兒去做•不要被(賣國政府)算了去纔好啊•

●告聲討非法國會十大團體

北京之國會•或曰僞會•非新國會•乃非法之國會•今日國家陷於奮境•爲約法失效•欲保存約法•非恢復舊國會不可•六年解散舊國會•國將不救•始通電全國•請爲一致聲明•不承認新國會•上海基督教聯會•深明此理•已於民國六年六月二十八日議決•爲舊國會之解散於七月一日開特別大會於四馬路麥家圈天安堂•請會正李恒春主座•并公決合公教會•拍電北京•不承認非法解散國會維持約法•恢復議會•忽聞北京復辟事起•北京之電改拍南京•馮副總統•電曰•南京馮副總統•并轉西南各省•京電復辟•民國危亡•懇速設法恢復國會•擁護共和•上海基督教公民李恒春周世光沈嗣恩等五百二十四人同具冬•迨八月一日聞國會將重開於粵省•議決歡送•以表彰基督教公民愛護國會議員之眞情•後聞議員已紛紛赴粵•不及歡送•然已覺悟•國會爲強權非法蹂躪•後日之禍患將不堪設想•鄙人爲上海基督教聯會書記•因見六月二十六日申報本埠新聞內•各公團會議•聲討新國會•通電中有以爲舊國會固宜依法改選之句•不勝詫異•蓋十團體中•有上海基督教聯會周亮亭•馮釗光二君•既爲聯會中之代表•斷不能違返本聯會對於舊國會之議決案•昨日星期一常會時•向馮周二君質問•據二君之意•所謂依法改選•即依約法所揀選之舊國會•根據約法行其職權•並無另行改選之意云云•乃基督教聯會代表之誠意•其餘九團體作如何解•非鄙人所能解釋也•恐如六月二十七號•上海學生報所載•凡百異中華國民•無不欽佩學生錢亞君之鴻論•望九團體諸翁•果欲救國•當勿動搖國本•洪憲皇帝•先推翻國會•初袁世凱爲外債簽約•參衆二院議長夜見外國之仇•下令非法解散•今日之外債•損失國家權利不可限量•國民國奔走呼號•不避刀槍•欲救國家•亦非恢復舊國會不可•溯洪憲大帝天誅•國會重開年餘•雖財政極形困難之間未借外債•黎總統因張勳叛逼•認爲非法解散•此後之外債•或謂二萬萬•國將不國•北廷之擾亂難以言喻•要之皆爲正式國會不能行其職權之故•致有今日之失敗•又據團代表亮亭云•二十五日青年會叙議時•有青年者•提議用恢復二字•然爲老成練達•閱歷甚深•諸名人云恐北廷疑本大團體爲南方之機關•特用舊國會固當改選以明本大團體爲上海之民意云云•鄙見以爲既得罪北廷之僞國會•無見好於北廷政府之餘地•不如恢復舊國會•以救今日中國之紛擾爲幸•上海傳道聯會書記沈嗣恩稿

●永嘉國貨維持會成立紀

永嘉承强鎭紳學各界•憤外交之失敗•早已組織講演團救國團•從事進行•已非一日•日來京抗括甄諸學生返里•復與紳界聯絡籌辦國貨維持會•謀根本上之救濟•業於本月二十二日下午二時•在寺前街開成立大會•到者三四百人•當即選舉會長職員•正會長王超凡君•副會長項翰仁君•講演部長王廷英君•項鼎芬君•調查部長林蔚君•鄭鎭麟君•總務部長何鴻烈君•鄭僑王君•文牘部長張肇獄君•張肇騫君•紀錄部長張定叢君•陳鳴鏘君•選舉畢•即延正會長王超凡君登臺演說•首言青島交涉之失敗•中言永嘉文化經濟之失落原因•與日本相消長•末言維持國貨•爲切要之圖•激昂慷慨•聽者動容•次由副會長項翰仁君演說•國民外交之緊要•與維持國貨之利益•洋洋灑灑•悽楚動人•繼由演說部長王廷英君演說•維持國貨•挽回利權•是我國民之一種責任•滔滔娓娓•介人感慨•演畢已鐘鳴六下矣•遂宣告散會•

空前鉅著 催眠術大全

特別 一二元

東震圖書公司啓 出版 上海望平街有正書局對門

賣國賊章宗祥 歷史 七版出書

本書出版以來發行不及一月銷書已不可勝算排印不及屢次間斷對於閱者諸君深抱歉忱茲由七版起加倍添印已於今日出書欲知章宗祥歷史者定當先睹爲快

目次摘要

▲章宗祥之肖影 ▲章宗祥之家庭 ▲章宗祥之官階 ▲章宗祥之渾號 ▲章宗祥賣國之成績 ▲章宗祥賣國之手段 ▲章宗祥賣國之反動 ▲章宗祥陰謀之鱗爪 ▲學生討賊之眞相

全書一冊定價三角 救亡但求普及代價收九成 兩角外埠郵票代價九五計算 寄費一分

編輯者 大中華國民

發行者 愛國社

總寄售處 上海麥家圈交通路 新民圖書館

分售處本外埠各大書坊

全書出版

人身通有之靈子作用

靈感自動

神人一體

傳授特色

神州催眠學會披露

(代理處)廣州羊城報 香港大光報 汕頭公言報 石叻總匯報 北京中寅日刊 北京自强書局 濟南大東報 及其他各報館書坊數十處

顧諸君提倡國貨

提倡提倡 全賴同胞 國貨香烟 諸君莫忘 泰山大吉 烟味芬芳 愛吸諸君 請快試嘗

泰山香烟每小包內有畫片一張積滿四十張者可換高等絲巾一條

大吉香烟每小包內有畫片一張按月終指定何種畫片得獎者可得大吉烟五百支之希望

中國興業烟草公司

專門治 … 特別 現值國事孔亟之秋凡我同胞奔走憂勤易致積勞成疾本院爲稍盡國民義務起見特於本期間內